O P. R. R., fiel aos compromissos assumidos por occasião de ser organizada a Alliança Liberal, propugnará, intransigentemente pelos principios expostos no programma de 20 de setembro e, mais tarde, na plataforma do Castello, — disse-nos, hontem, o leader gaucho na Camara, sr. João Neves da Fontoura.

RIO DE JANEIRO CONT. LEGAL

A VERDADEIRA ABOLIÇÃO

Pela manhã de hontem as fachadas dos edificios publicos estavam enfeitadas, com bandeiras no alto dos mastros, indicando um grande acontecimento. E, á noite, nessas mesmas fachadas, redobrou a luz habitual, em signal de regosijo. Na vespera, chegára a noticia dolorosissima da morte tragica do grande brasileiro Antonio de Siqueira Campos, que, durante tanto tempo, se batera pela libertação do povo brasileiro; vinte quatro horas depois, as bandeiras, nos mostras, festejavam a abolição do captiveiro!

Quem haja chegado, nestes dias, do estrangeiro, e não conheça a nossa vida de mystificação politica, não comprehenderá que se commemore a liberdade, ao mesmo tempo que grandes homens da Patria morrem em busca dessa mesma liberdade!

Realmente, chegam a ser irrisorias c e r t a s commemorações brasileiras! A 24 de fevereiro relembra-se que, em 1891, nesse dia, foi promulgada a Constituição. Mas a Constituição — todos o sabem — é apenas, para a politica dominante, uma especie de papel hygienico, com que os despotas se limpam, ou ficam menos sujos...

A 21 de abril, commemora-se o sacrificio de Tiradentes. E Tiradentes morreu pelo governo do povo pelo povo, coisa de que têm h o r r o r os dominadores actuaes do paiz.

A 3 de maio festeja-se o descobrimento do Brasil. Mas o Brasil, rico, esplendoroso, deslumbrante — não póde ser essa miseria que ahi está: covil de algozes, de cynicos e ladravazes!

A 13 de maio, a Princeza Izabel aboliu a escravidão no Brasil. E aquelles que hoje vivem na escravidão e para a escravidão, o governo que escravisa, os lacaios desse governo, constituindo a famulagem mais repellente de que ha memoria — embandeiram as repartições, illuminam as fachadas dos palacios em que vivem isolados do povo roubado e escravisado!

A 14 de julho, fecham-se todas as repartições do Estado e as bandeiras voltam a oscillar nos mastros. Por que? Para commemorar a quéda da Bastilha! E quem tal commemora é a "Bastilha Brasileira" — é a mais deshonesta e tyrannica das bastilhas!

A 7 de setembro, o governo da hypocrisia manda engalanar as casas do Estado, por ser a data da Independencia do Brasil. E a criadagem do presidente, ministros, senadores, deputados, juizes venaes, cada um mais sabujo, mais dependente, enverga a casaca para commemorar... a Independencia!

A 15 de novembro, finalmente, a hypocrisia governamental fecha, com "chave de ouro", o seu escarneo pela vontade popular. Nesse dia se commemora a proclamação da Republica, do regimen do povo pelo povo — e se pretende, nessa mesma data, assentar na presidencia, o candidato que a Nação repudiou, indicado pelo presidente que mais debochou a opinião publica, mais affrontou o decôro do cargo que desempenha!

Para que se comprehenda que vivemos em um regimen de mentira, bastam essas commemorações irrisorias das festas nacionaes. Essas bandeiras, essas luzes, essas salvas — ou servirão para esconder as mazellas dessa politica de podridão, ou valerão como um chicote do despota na face do povo ludibriado e faminto.

E o povo, manso, pacifico, genuflexo, recebe a chicotada. Mas prepara, na sua indignação silenciosa, a reacção indomavel com que ha de esmagar os braços dos chicoteadores, salvando a Nação do opprobrio em que vive mergulhada, humilhada, reduzida a uma senzala ignobil!

A Nação se ha de levantar, como um só homem, e os que, hoje, se riem dessa possibilidade, se hão de acovardar no instante em que os escravos de hoje se converterem nos heróes e salvadores de amanhã!

Diario Carioca

Director : J. E. DE MACEDO SOARES

Anno III — Numero 585 | Rio de Janeiro, Quarta-feira, 14 de Maio de 1930 | Numero avulso 100 réis

Chegou hontem a esta capital o sr. João Neves da Fontoura, leader da bancada gaucha

IMPORTANTES DECLARAÇÕES DE S. EX. AO "DIARIO CARIOCA" — O MEU PAPEL E' O DE DIRIGIR UMA BANCADA DE OPPOSIÇÃO A'S PRATICAS ANTI-REPUBLICANAS DO GOVERNO FEDERAL — DECLAROU-NOS O SR. JOÃO NEVES

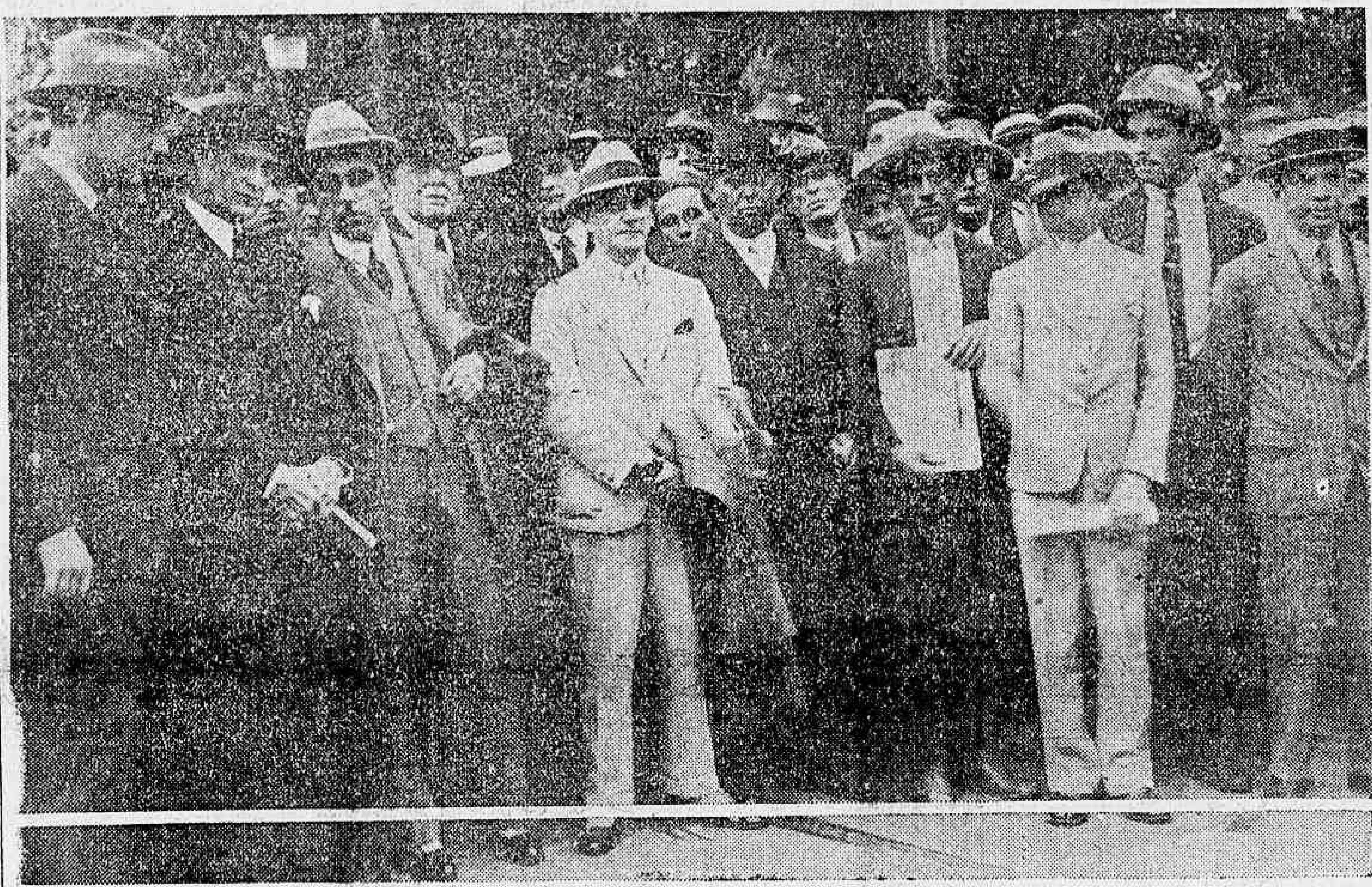

Um aspecto da recepção feita na tarde de hontem ao deputado João Neves, no cáes Pharoux

Hontem, conforme noticiámos, chegou a esta capital, tendo viajado em avião da Syndicat Condor, o deputado João Neves, leader da bancada gaucha, na Camara. O seu desembarque se fez no cáes Pharoux, ás 17 horas, sendo s. ex. recebido por grande numero de politicos, amigos e representantes da imprensa.

O vibrante parlamentar vem ao Rio tomar parte nos trabalhos legislativos, depois de alguns mezes de ausencia.

Ainda estão bem vivos na memoria de todos, os ecos da acção destemerosa e da eloquencia arrebatadora do ardoroso tribuno riograndense, durante a campanha liberal, na Camara, em que desempenhando com elevação o seu mandato deu mostras de inabalaveis convicções politicas, coragem civica e energia democratica.

E, dahi para cá, o sr. João Neves não desmereceu, um só instante, da confiança que nelle depositou a Nação, como um dos maiores expoentes da causa em que se empenharam todas as forças vivas da patria.

Tratando-se de um vulto de tamanho prestigio e de tantas responsabilidades neste momento de reivindicações politicas, era natural que trouxesse alguma novidade sobre a attitude dos gauchos, ultimamente muito discutida na imprensa de todo o paiz.

Assim, fomos ouvil-o, logo após a sua chegada no Hotel Gloria, sobre as directrizes que, como leader, iria imprimir á representação do Rio Grande do Sul, na Camara.

E de s. ex. ouvimos as palavras que vamos reproduzir fielmente, e que deixam entrever que hoje como hontem, a actuação dos gauchos será inquebrantavelmente de combate franco, decisivo á politicagem que nos infelicita.

A ATTITUDE DA BANCADA GAUCHA

A orientação da bancada, disse s. ex., já está definida com a approvação do memorandum que tive a honra de apresentar ao eminente chefe do P. R. do Rio Grande, dr. Borges de Medeiros, e ao presidente do Estado, memorandum que foi por elle referendado. O P. R. R., fiel aos compromissos assumidos por occasião de ser organizada a Alliança Liberal, propugnará, intransigentemente, pelos principios expostos no programma de 20 de setembro e, mais tarde, na plataforma do Castello. Assim, pois, ao lado das differentes correntes liberaes do paiz, nós nos bateremos pela implantação dos principios que hoje constituem aspirações collectivas da nação inteira.

O CASO MINEIRO

— Relativamente á attitude da bancada gaucha no caso mineiro...

— ... Relativamente a esse caso, a representação riograndense se collocará desassombradamente ao lado dos que defendem os legitimos representantes do povo de Minas Geraes, que são, ao nosso entender, os candidatos do P. R. M. O parecer pelo qual são depurados 14 representantes dessa pujante agremiação partidaria, escolhidos a dedo, inclue entre os sacrificados os srs. Mello Franco e Augusto de Lima, a quem queremos fazer uma referencia especial, não porque a depuração desses dois eminentes brasileiros seja mais escandalosa do que as de quaesquer outros, mas sim porque ella é um symbolo da mentalidade que orienta os reconhecimentos de poderes no Congresso Nacional, que já teve a sua mais alta expressão no inqualificavel reconhecimento dos cinco deputados pela Parahyba.

Sr. João Neves, leader da bancada gaucha

Effectivamente, o criterio que presidiu a escolha dos sacrificados foi o de se fazer uma selecção entre os que mais destacadamente se envolveram na campanha presidencial.

NAO HA DIVERGENCIAS DENTRO DO P. R. R.

— Ha alguem que discorde, no momento, da orientação dada pelo sr. Borges de Medeiros para a representação federal?

— Não tenho noticia de qualquer divergencia, respondeu com firmeza o sr. João Neves. Como é notorio, summariei nos sete itens de um memorandum as directrizes que resumem o pensamento do sr. Borges de Medeiros e do sr. Getulio Vargas. Esse heptalogo, como já o denominou a imprensa, foi por mim submettido ao apreço do eminente chefe do P. R. e do illustre presidente do Estado, e ambos approvaram "in totum", como o proprio sr. Borges de Medeiros declarou, expressamente, ha dias, em telegramma que endereçou ao deputado Barbosa Gonçalves, decano da representação federal de nosso Estado. E' dentro daquelle conjunto de regras que se vae mover a acção dos delegados do P. R. na politica do paiz.

Meu papel é o de dirigir uma bancada de opposição ás praticas anti republicanas do governo federal, ao qual não negaremos, entretanto, ás medidas reclamadas pelo bem publico, como dever commum de todos os brasileiros.

A BANCADA AGIRA' DE ACCORDO COM A OPPOSIÇÃO

— E os seus commandados terão contacto com o resto da opposição?

— Sem duvida, volveu o leader gaucho. Buscaremos articular-nos com os demais liberaes, em torno das idéas do manifesto de 20 de setembro e da brilhante plataforma do nosso candidato, sr. Getulio Vargas. Serão aquellas directrizes que marcarão a nossa attitude, além do natural cumprimento dos postulados do programma de Julio de Castilhos.

O GENERAL PAIM FILHO ABANDONA O P. R. R.

O NOVO SENADOR GAUCHO NÃO ENCONTRARA' O MENOR APOIO ENTRE OS SEUS CORRELIGIONARIOS

PORTO ALEGRE, 13 — (Do correspondente) — Corre, aqui, em todas as rodas politicas, a proposito da attitude do general Paim Filho, que o senador riograndense do Sul, recentemente eleito, vae se afastar do P. R. R. rompendo, assim, as suas relações partidarias com o presidente do Estado e com o sr. Borges de Medeiros.

Acredita-se que s. ex., fique inteiramente só nesta sua attitude, visto não encontrar o menor apoio entre os seus correligionarios mais intimos, que em sua totalidade estão absolutamente solidarios com a orientação do P. R. R., que terá, na pessoa do deputado João Neves, leader da bancada gaucha, na Camara dos Deputados, o seu mais fiel e decidido interprete.

Sr. Paim Filho

O CASO PARAHYBANO NO SENADO

"QUEM E' QUE ME CASTIGA? TU?!"

ENTRE UM DIPLOMA IMMORAL E A VERDADE DAS ACTAS — UM IMPRESSIONANTE DISCURSO DO SENADOR EPITACIO PESSÔA — AS ATRAPALHAÇÕES DO SR. GAUDENCIO — INCIDENTE ENTRE O SENADOR EPITACIO PESSÔA E O SR. IRINEU MACHADO

Senador Epitacio Pessôa

Reuniu-se hontem, ás 15 horas, a Commissão de Poderes do Senado, para tomar conhecimento do trabalho do sr. Tavares Cavalcanti, sobre a contestação apresentada pelo senhor Gaudencio.

Abertos os trabalhos, o sr. Epitacio Pessôa declara que a Commissão deveria submetter, de inicio, á discussão o famoso requerimento do candidato diplomado, que pedia os livros do alistamento eleitoral.

O sr. Gaudencio declara que deseja ter vista do trabalho do seu contestante, mesmo por que tem novos documentos para offerecer ao estudo da Commissão.

Quando o sr. Gaudencio declarou que tinha novos documentos para apresentar, a assistencia deu uma gargalhada. O caso parahybano, vae se prolongando.

O candidato diplomado pede vista e offerece novos documentos. O contestante tambem. E, assim, vae o caso da Parahyba se arrastando.

O requerimento do sr. Gaudencio, para que venham os livros do alistamento parahybano, é uma manobra immoral. Quer, assim, o candidato do cangaço, protellar a sua situação até que, decorridos os trinta dias — prazo que termina, de accordo com o regimento, em 20 do corrente — o plenario, sem conhecimento de causa, resolva pela maneira torpe por que vae resolver, reconhecendo senador da Republica o referido José Gaudencio.

O PENSAMENTO DO RELATOR

A situação do senador Celso Bayma, como relator do pleito parahybano, não é invejavel. S. ex. tem, de um lado, um diploma immoral e illegal, mas é um diploma, e, do outro lado, as actas e os livros, que dão uma maioria esmagadora ao sr. Tavares Cavalcanti. Do lado do "diploma" está o presidente da Republica empenhado e fechando a questão, pois deseja e quer o reconhecimento do correligionario de Zé Pereira, e, do outro lado está, além da verdade eleitoral, a palavra fluente e brilhante do eminente senador Epitacio Pessôa.

Assim exposta a questão, achamos que a maioria da Commissão de Poderes que, hontem, tão manifestamente se pronunciou a favor do candidato do cangaço, deveria resolver o assumpto sem mais delongas.

Não acreditamos que os livros eleitoraes, as actas e os documentos do alistamento venham abrir um pouco de luz e pôr na consciencia dos senadores Marins Camargo, Irineu Machado, Miguel Calmon, Dionysio Bentes, Celso Bayma e Aristides Rocha que elles devem votar pela verdade eleitoral, se desta verdade não quer saber nem della tomar conhecimento o presidente da Republica. O relator faz questão fechada de que venham os livros do alistamento para que possa fazer um juizo seguro, pois como affirmou, se encontra em face de um diploma (?) que é liquido e certo e de actas que destróem esse diploma.

Ninguem mais se entendia na commissão. O sr. Gaudencio, de quando em quando, dizia umas coisas que o senador Irineu procurava interpretar.

(Continúa na 2ª pagina).

O sr. Irineu, quando tinha... barbas

Qual é o melhor Escoteiro do Brasil?

DIARIO CARIOCA

NOME ....

DO GRUPO ....

ESTADO ....

ASSIG. do VOTANTE ....

....

13 DE MAIO

AS COMMEMORAÇÕES DE HONTEM

Commemorando, hontem, a gloriosa data da Abolição dos Escravos no Brasil, acto magnanimo praticado pela princeza Isabel, então regente, a Liga de Defesa Nacional festejou o glorioso dia evocando a personalidade inconfundivel de José do Patrocinio, sobre cujo tumulo, no cemiterio de S. Francisco Xavier, depositou "bouquets" de flores naturaes.

Ao conde de Affonso Celso, um dos sobreviventes da memoravel campanha abolicionista, endereçou vibrante officio de congratulações, pela passagem da auspiciosa data.

ESCOLA BRASILEIRA DE PAQUETÁ

Tambem a Escola Brasileira de Paquetá, sob a direcção do dr. João de Camargo, prestou homenagens á data da Abolição, para o que organizou o seguinte programma:

a) Semana da lei aurea:

Durante esta semana, em todas as provas, terão preferencia os assumptos concernentes á Abolição dos Escravos.

b) Realizou-se no pateo do Velho Solar de d. João VI uma aula civica, com poesias e hymnos, pelos professores e alumnos.

c) A' tarde, a escola prestou o seu concurso á festa das aves, realizada pela commissão artistica da ilha.

A IRMANDADE DE N. S. DO ROSARIO E S. BENEDICTO

A administração desta irmandade fez realizar, no seu templo, á rua Uruguayana, missas pelas almas dos captivos e abolicionistas, ás 9, 9.30 e 10 horas.

As commissões de irmãos se dirigiram logo após aos cemiterios de S. Francisco Xavier e João Baptista depositando flores nos tumulos dos abolicionistas.

FEDERAÇÃO PELO PROGRESSO FEMININO

Essa Federação realizou, na séde da Liga de Defesa Nacional, ás 16 horas, a primeira sessão solenne do anno, para a recepção de novas socias, que foram saudadas pela dra. Arminda Bastos.

Falou, tambem, o dr. Levy Carneiro, sobre o movimento feminista perante as leis.

As senhoras Maria Rita e Esther Pego Roadbeere Williams, discorreram sobre o occorrido na Conferencia de Haya.

A sra. Anna Amelia recitou versos de sua lavra referentes á grande data.

CONFERENCIA DA SENHORITA CAROLINA NABUCO

A senhorita Carolina Nabuco, filha de Joaquim Nabuco, realizou, ás 21 horas, a sua conferencia, no studio do Radio Club, evocando as figuras principaes da grande campanha da Abolição.

CENTRO 13 DE MAIO

Este centro, para commemorar a grandiosa data, fez distribuir na sua escola varios premios aos alumnos que mais se distinguiram de janeiro a abril do corrente anno.

INSTITUTO CENTRAL DO POVO

O Instituto Central do Povo, realizou, ás 17 horas, uma festa, em que, não só commemorou a data de sua fundação, como tambem a de 13 de maio.

Num desastre de automovel, saem feridos o aviador Dante de Mattos e um seu amigo

Na madrugada de hontem, o aviador da Armada, capitão-tenente Dante de Mattos, em companhia de seu amigo, o industrial René de Carvalho, regressava de Petropolis, dirigindo o automovel particular n. 4104, de sua propriedade.

Quando o vehiculo passava pela Parada de Amorim, onde fica situado o Instituto de Manguinhos, o vehiculo derrapou, indo de encontro a um poste telegraphico.

Do choque, que foi violento, resultou o automovel ficar com sérias avarias e saírem feridos o aviador e seu amigo.

Soccorridos pelos medicos de Manguinhos, o commandante Dante e o industrial René foram em seguida conduzidos ao Posto Central de Assistencia, sendo ahi convenientemente pensados, retirando-se em seguida para as respectivas residencias.

Caiu do trem

Ao saltar de um trem, hontem, na estação da Piedade, o sapateiro João Bernardes dos Santos, casado, de 44 annos, residente á rua Gomes Serpa n. 85, perdeu o equilibrio e caiu ao solo.

Na quéda, o infeliz homem recebeu diversos ferimentos pelo corpo, sendo soccorrido pela Assistencia do Meyer, recolhendo-se em seguida á residencia.

Um chauffeur atropelado

José Gonçalves da Rocha, brasileiro, com 23 annos de edade, solteiro, chauffeur, residente á rua Frei Caneca numero 264, hontem, á tarde, na esquina da rua [illegible] com a de Affonso Penna, foi atropelado por um automovel que por alli corria.

Soffreu o infeliz contusões e escoriações pelo corpo.

O ferido recebeu curativos no Posto Central de Assistencia, retirando-se em seguida.

NO CONSELHO MUNICIPAL

OS CANDIDATOS A FUTURA PRESIDENCIA E AS SUAS POSSIBILIDADES — NOTAS COLHIDAS PELOS CORREDORES DA "GAIOLA DE OURO"

Continua a preoccupar o espirito dos representantes do povo carioca no Legislativo da cidade, a eleição da futura mesa.

Varias têm sido as hypotheses suggeridas e diversos nomes, mais ou menos papaveis, têm vindo á baila.

De todas as suggestões que vieram até agora a publico, continuemos a affirmar, a que mais possibilidades encerra, é a que a futura presidencia do Conselho sahirá da facção Frontin, com a indicação do nome do intendente Clapp Filho, apoiado pelos srs. Sampaio Corrêa, Machado Coelho e Mozart Lago.

Incontestavelmente o sr. Sampaio Corrêa, apesar de não desempenhar no momento nenhum cargo politico, tem sido ouvido pelos elementos politicos do Districto Federal, sempre que se cogita de qualquer assumpto que venha interessar de perto á vida do municipio.

Foi assim quando da elaboração da ultima lei de meios e está sendo assim agora, para a formação da futura mesa.

O sr. Cesario de Mello, que não abandonou ainda a idéa de entregar a curul presidencial a um candidato seu, joga com os nomes dos intendentes Mario Barbosa e Nelson Cardoso.

Contra o primeiro, porém, existe a incompatibilidade surgida entre elle e o chefe do Executivo Municipal e contra o segundo os mesmos motivos que determinaram a sua destituição de leader no anno passado.

Existe finalmente, ainda, a possibilidade do sr. Mario Piragibe conquistar a presidencia para o sr. Edgard Romero, o que não será muito facil, em vista da opposição que será criada pelos mesmos chefes politicos que amparam a candidatura Clapp Filho, muito embora a candidatura Edgard Romero venha a ser amparada pelo sr. Cesario de Mello.

Nestas condições verifica-se que a fusão Cesario-Piragibe representaria no Conselho apenas o numero de seis intendentes, constituido pelos srs. Caldeira de Alvarenga, Mario Barbosa, Carreiro de Oliveira e Nelson Cardoso (facção Cesario), Edgard Romero e Philippe Cardoso (facção Piragibe), emquanto que a alliança Frontin-Cesario-Machado Coelho-Mozart se apresenta com oito intendentes que são os srs. Clapp Filho, Henrique Maggioli e Pache de Faria (facção Frontin), Carrêa Dutra, Floriano de Góes e Vieira de Moura (facção Machado Coelho), Philadelpho de Almeida e, segundo estamos informados, Lourenço Méga (Sampaio-Mozart).

Os demais cargos da futura mesa serão preenchidos por accordo, entre as differentes facções politicas, uma vez que tenham assentado definitivamente a quem caiba a presidencia.

A PROXIMA ELEIÇÃO MUNICIPAL

Candidaturas de significação local

OS MEMBROS DO DIRECTORIO POLITICO DO "TRIANGULO" SÃO QUASI QUE UNANIMES EM ACEITAR A CANDIDATURA A. REIS PARA A VAGA ABERTA NO CONSELHO MUNICIPAL

O interesse que vem despertando a proxima eleição de junho, para o preenchimento da vaga aberta no Conselho Municipal, é de molde a poder-se adeantar que o pleito vae ser renhido e que o eleitorado do 2.º districto se predispõe a accorrer ás urnas no afan de eleger o seu legitimo representante, livre de imposições politico-partidarias, encarando apenas o valor e o merecimento do seu candidato.

Os membros do directorio de Santa Cruz, segundo estamos informados, não se conformam com a indicação de um nome estranho aos elementos politicos daquelle reducto, e proclamam o direito de pretenderem eleger um representante seu para o Conselho Municipal.

Em consequencia dessa disposição, os membros do directorio politico do "Triangulo", em sua quasi totalidade, amparam a candidatura do sr. A. Reis, um dos elementos mais chegados ao sr. Julio Cezario de Mello, e que se julga preterido pelo seu chefe.

Está, portanto, segundo nos informaram, definitivamente assentada, pelas differentes forças politicas do "Triangulo", aquella candidatura.

Insiste-se, comtudo, em affirmar, que outros elementos alheios ao "Triangulo" querem apresentar o sr. Alberico de Moraes que, entretanto, não deseja ser candidato, segundo declarou a diversos amigos.

São esses, finalmente, os prodromos da proxima eleição municipal, que, a julgar-se pelos seus ensaios, deverá ser disputadissima, e é evidente que o eleitorado do 2.º districto não vae desprezar, um nome feito nas lutas pela sua defesa, como o do ex-deputado e ex-intendente Salles Filho, para attender a candidaturas de mera significação local.

O CASO PARAHYBANO NO SENADO

(Continuação da 1ª pagina).

expondo á commissão o pensamento do candidato.

Houve um momento em que falavam os senadores Vespucio, Irineu e os candidatos.

O senador Epitacio Pessôa, tomando a palavra, mostra a inutilidade dos debates antes de ser posto em votação o requerimento. O senador Lopes Gonçalves concorda que seja discutido o requerimento.

PALAVRAS DO SENADOR EPITACIO PESSÔA

Depois de notar que "o nobre candidato derrotado", em sua contra-contestação, déra inteira razão ás accusações levantadas contra a famosa Junta Apuradora da Parahyba, porquanto reconhecera que a Junta lhe attribuira perto de 6.000 votos nullos e sonegára do sr. Tavares Cavalcanti cerca de 3.000 votos validos, o sr. Epitacio Pessôa entra a se occupar do requerimento do sr. Gaudencio.

A Commissão, diz s. ex., recorda-se bem das vacillações do nobre candidato. Este não sabia bem o que requerera, variava a cada passo, para deante, para trás, para os lados, conforme o rumo que tomava a discussão. Afinal, parece que dois illustres membros da Commissão conseguiram explicar a s. ex. o que s. ex. queria. Era a vinda dos livros do alistamento para provar: 1º, que nestes foram enxertados individuos que não reuniam os requisitos de eleitor, o que vale por grave censura aos seus correligionarios, o juiz federal e o juiz substituto que constituem a maioria da junta eleitoral; 2º, que certas assignaturas das actas não são authenticas, bastando para verifical-o confrontal-as com as assignaturas dos mesmos cidadãos no alistamento.

Ora, o nobre candidato derrotado divide em dois grupos os municipios, cujas secções reputa nullas: de um lado, a Capital, com todas as suas secções, da cidade e dos arredores; do outro, 32 municipios do interior; mas só quanto á Capital é que elle allega a fraude do alistamento. Por conseguinte, só quanto á Capital é que seria explicavel a requisição dos livros. Quanto aos outros municipios, não; quanto aos outros municipios não ha nenhuma allusão ao alistamento; ha nullidades outras, constantes das proprias actas, as quaes podem ser verificadas aqui mesmo, directamente, pela Commissão.

Mas, mesmo em relação á Capital, a requisição dos livros é perfeitamente excusada. O requerimento do nobre candidato derrotado dissimula uma manobra. Receioso do voto da Commissão que vae estudar directamente todos os documentos da eleição, elle procura meios de fazer com que a materia entre na ordem do dia sem parecer: é muito mais facil illudir aos que não conhecem os papeis do que áquelles que os estudaram conscienciosamente. Ora, pelo Regimento, se a Commissão não apresenta o seu parecer dentro de 30 dias a contar da 1ª sessão, a materia passará a figurar obrigatoriamente, na ordem do dia do Senado. Eis ahi o que visa o candidato derrotado.

Mas o candidato eleito espera que a Commissão não se associará a essa chicana, e para isto declara que aceita a annullação da eleição da Capital.

O requerimento não merece deferimento ainda por outras razões. Ainda quando não fosse ditado por uma manobra desrespeitosa á propria Commissão, é de tal extravagancia que não faz jus á consideração desta.

A lei outorga expressamente aos candidatos a faculdade de fazer, perante a justiça federal ou estadual, a prova dos seus direitos, para fundamentarem a defesa de suas eleições perante o poder verificador.

Ora, se o sr. Gaudencio tinha razões a allegar contra o alistamento da Capital, devia tel-o feito perante os juizes do Estado, ou pelo menos apresentar á Commissão um começo de prova, um indicio vehemente, uma presumpção fundada de que aquelle alistamento fôra objecto de fraude. Mas manifestar simplesmente o desejo de que os livros sejam requisitados e a Commissão attender docilmente a esse capricho... não é possivel. E' reconhecer então a cada candidato o direito de retardar a seu bel prazer o trabalho do reconhecimento, o que pecca por absurdo. Se tal principio vingasse, o orador não teria duvida em aconselhar os deputados e senadores liberaes a comparecer amanhã, perante as commissões de inquerito do Congresso e requerer-lhes a presença de todos os livros de alistamento dos 17 Estados Conservadores, com os respectivos processos, afim de se verificar até que ponto são verdadeiras as accusações de fraude feitas pelos partidarios do sr. Getulio Vargas. A apuração não se concluiria, então, antes de decorridos 4 ou 6 annos...

Pretende o sr. Relator que, assim como se deferiu o pedido do sr. Tavares Cavalcanti para a vinda dos livros eleitoraes, assim tambem não se pode deixar de attender ao pedido do candidato derrotado para a vinda dos livros de alistamento.

São coisas inteiramente diversas, diz o sr. Epitacio Pessôa. A vinda dos livros eleitoraes está prescripta em termos imperativos por disposição expressa de lei. Taes livros devem vir. E' um dever da Junta remettel-os. E' um dever da Commissão de Inquerito, na defesa dos direitos e prerogativas do Senado, requisital-os quando a Junta leva o seu descaso por esta casa do Congresso a ponto de reter os livros e não lhe dar a menor satisfação. Quanto á requisição de livros de alistamento, porém, não se trata de dever nenhum, é acto de simples alvedrio da Commissão.

Seja, porém, como for, o que é certo é que o nobre candidato derrotado quer os livros do alistamento da Capital, para provar a nullidade das eleições desse municipio. Pois bem, o candidato contestante aceita como nullas estas eleições. Fica assim sem objecto o requerimento.

O discurso foi, por vezes, interrompido, e apoiado no final, com applausos prolongados da numerosa assistencia.

FALA NOVAMENTE O SENADOR BAYMA

O relator do pleito lê o artigo que trata da deliberação em plenario. Interpreta o senador catharinense o dispositivo regimental como bem lhe parece, achando que o plenario nada poderá fazer sem ouvir a Commissão de Poderes. Votando a Commissão pela vinda dos livros do Alistamento, o plenario não poderá se manifestar porque o caso está dependendo de uma diligencia que a Commissão julgou decisiva para conhecer das eleições.

Não podemos concordar com o sr. Bayma. E' possivel — não duvidamos — que s. ex. assim pense e o faça sinceramente, mas a maioria que obedece ao Cattete exigirá que o caso venha para plenario e ahi receba o sr. Gaudencio com 21 tiros de baccamarte a sua consagração, como senador da Republica.

Sente-se sempre que o sr. Celso discursa, um certo mal estar em s. ex.

O QUE DIZ O SENADOR LOPES GONÇALVES

O sr. Lopes Gonçalves friza que a Commissão, attendendo ao candidato contestante, no que diz respeito aos livros eleitoraes, fel-o de accordo com a lei e com as necessidades da sua funcção verificadora. O requerimento do contestado importa em converter o julgamento em diligencia, sob uma allegação de fraude no alistamento, que não compete á Commissão apurar, mas a quem a faz provar.

Opina que a Commissão deve manifestar-se preferentemente sobre a renuncia dos votos da capital, feita pelo candidato contestante.

O sr. Irineu retruca que ninguem pode renunciar votos.

O sr. Aristides Rocha diz que a Commissão não tem competencia para isso.

Termina o sr. Lopes Gonçalves negando o seu voto ao requerimento.

O sr. Aristides Rocha votou a favor do requerimento do sr Gaudencio.

O sr. Martins Camargo leu, egualmente, o seu voto ao alludido requerimento.

O INCIDENTE

O incidente começou quando o sr. Irineu observava que o direito do sr. Gaudencio era tão liquido que o sr. Epitacio Pessôa, no correr do seu discurso, o chamara por vezes senador. O senador parahybano replicou que, não fazendo parte da Commissão, isso não tinha importancia; mais grave era que usasse dessa linguagem um membro da Commissão, como o sr. Irineu, e, portanto, um juiz, cuja manifestação antes do estudo dos papeis podia ser considerada, cá fóra, como uma antecipação de voto ou mesmo uma prevaricação. O sr. Irineu contestou que tivesse usado desse tratamento. O sr. Vespucio de Abreu confirmou as palavras do sr. Epitacio Pessôa. O senador carioca irritou-se então, e em voz alta começou a sua replica por dizer que prevaricadores havia até no Supremo Tribunal Federal. O sr. Epitacio o interrompeu, protestando com energia em defesa do Supremo Tribunal, sendo secundado por muitos circumstantes e applaudido calorosamente, por toda a assistencia.

A sessão foi suspensa em meio de calorosas acclamações ao senador da Parahyba. Reaberta cinco minutos depois, o sr. Irineu, retomando a palavra, explicava que fôra aggredido e ia "castigar o aggressor"...

— Quem é que me castiga? Tu?!... interrompeu ainda o sr. Epitacio.

Nova tempestade. Nova suspensão dos trabalhos. Novas acclamações. De repente o sr. Irineu, sempre no seu logar, volta-se para o sr. Epitacio e exclama: o sr. é um invalido. O sr. Epitacio, como fez das outras vezes, desceu do seu logar e, quasi a tocar o sr. Irineu, respondeu-lhe:

— Eu fui um invalido physico, mas nunca fui nem sou um invalido moral.

Applausos calorosos da assistencia.

— O sr. Epitacio continuou: Da minha aposentadoria não approveito nem a pensão, pois todos os annos a distribuo integralmente pelos pobres. E tu, mercenario, quanto distribues de tua venalidade?

Bravos, vivas, applausos delirantes.

Afinal, a sessão continuou e encerrou-se sem mais incidentes. O sr. Epitacio Pessôa foi, então, alvo de novas manifestações.

O SENADOR ARISTIDES ROCHA FAZ O ELOGIO DO SENADOR EPITACIO

Serenados os animos e reaberta a sessão, pediu a palavra o senador Aristides Rocha, que disse ser o nosso paiz pobre em homens. O nosso patrimonio moral tem uma figura eminente, qual a do senador Epitacio Pessôa, que, pela sua cultura e os seus serviços ao Brasil, merece um logar de destaque na nacionalidade. Lamentava o incidente, mas não podia calar.

Votando — continua o sr. Aristides Rocha — favoravelmente, para que usasse da palavra o eminente senador parahybano, prestou uma homenagem ao seu illustre collega, que é actualmente dentro do Senado, a unica voz da Parahyba. Se outra pessôa quizesse tomar parte nos debates, teria se pronunciado contra, mas entende que a Commissão cumpriu nobremente o seu dever, deixando que o senador parahybano falasse.

No Supremo Tribunal, o grande Ruy — diz ainda o senador amazonense — tinha certas regalias, conservando-se na tribuna por mais tempo do que o permittido pelo regimento daquella casa.

Depois de mais algumas palavras sobre a personalidade do senador Epitacio, o senador amazonense concluiu. Durante o discurso do senador Aristides Rocha ouviam-se "apoiados" e "muito bem", partidos da assistencia.

COMO VOTOU A COMMISSAO

Afinal, quando a ordem voltou, o presidente submetteu á votação o requerimento do sr. José Gaudencio que foi approvado pelos votos dos srs. Celso Bayma, Aristides Rocha, Irineu Machado, Dionysio Bentes e Miguel Calmon. Votaram contra os srs. Bernardes, Lopes Gonçalves e Vespucio de Abreu.

MANIFESTAÇÕES AO SENADOR EPITACIO

O recinto do Senado estava completamente cheio. Nas galerias e tribunas tambem não havia um só logar. Viam-se senadores, deputados, jornalistas, academicos, medicos, advogados, emfim representantes de todas as classes enchiam o Monroe.

Desde o discurso do senador Epitacio que a assistencia vinha se manifestando francamente ao lado de s. ex. Ao terminar a sua oração, recebeu o eminente senador parahybano uma prolongada salva de palmas.

Durante o incidente, as manifestações ao illustre senador foram seguidas. No momento de deixar o Monroe, porém, s. ex. foi alvo de uma verdadeira apotheose. No jardim e na calçada do Senado aguardava a sal-

NA HORA DA COBRANÇA

O bonde corria, hontem, á noite, pela rua Figueira de Mello. A' certa altura, o motorneiro, como lhe cumpre, reparando que entre o meio-fio e a linha se achava estacionado um automovel, ao se approximar desse vehiculo deu o signal convencional de obstaculo.

Mas succedeu, que distrahido, o conductor, n. 1979, não deu attenção ao aviso, resultando bater elle sobre o obstaculo, ferindo-se.

Removido em ambulancia para o Posto Central de Assistencia, ali recebeu os necessarios curativos nas contusões que soffreu na cabeça, no pavilhão auricular esquerdo e nas costas.

Após os curativos foi extrahido o boletim de soccorro, em que declarou o paciente chamar-se Domingos Dantas Pinto, de côr branca, portuguez, com 22 annos de edade, solteiro, conductor da Light, n. 1979, residente á rua Vidal de Negreiros n. 73.

O ferido retirou-se.

Brutalmente aggredida pelo ex-amante

Christovão Rodrigues dos Santos, brasileiro, com 23 annos de edade, solteiro, operario, morador no morro de São Carlos n. 31, em um barracão, viveu maritalmente, durante algum tempo, em companhia de Adelina de Oliveira, de quem ha dias se separou.

Adelina, que reside á rua de Catumby n. 98, hontem, á tarde, foi visitar uma sua irmã que reside naquelle morro, no logar denominado "Ninho das Cobras".

Encontrando-a ali, Christovão, pediu-lhe, em dado momento da palestra, que Adelina lhe fosse comprar um pouco de paraty.

E porque Adelina se recusasse attendel-o, Christovão aggrediu-a brutalmente a socos.

A infeliz ficou tão contundida que teve que se recolher ao Hospital da Santa Casa.

O aggressor foi preso pelo cabo numero 29, da 1ª companhia do 6º batalhão de infantaria da Policia Militar, de nome Virtuoso Homem da Silva, que o conduziu á delegacia do 9º districto policial, onde foi este autuado em flagrante.

POR CAUSA DE UM LIBRETO FOI TIDO POR COMMUNISTA

E PERDEU UM CINTO

Fomos procurados pelo sr. Alvaro Bibiano Sampaio, empregado do commercio, que nos relatou o seguinte:

— No dia 16 de abril, estando no café da rua Buenos Aires n. 273, tive uma questão com o dono da casa, por causa do preço de uma despesa. Como diversas pessoas se envolvessem no caso, fui preso e levado para a delegacia do 4.º districto, ás 2 horas mais ou menos da madrugada.

Chegando á delegacia, foram-me arrecadados um cinto de couro, um collarinho e uma gravata. Como entre papeis meus estivessem um fasciculo de um trabalho do intendente Octavio Brandão, fui tido como sendo communista e transferido para a policia central no dia 17 á noite. Lá me disseram desde logo que antes de 1.º de maio não sairia da cadeia.

O tal fasciculo é que determinou essa providencia, embora de communismo eu nada entenda e estivesse com aquelle libreto como estaria com outro qualquer, de idéas diametralmente oppostas.

Depois de permanecer em muitos dias em um xadrez, misturado com vagabundos, como o estiveram alguns communistas, fui solto no dia 1.º de maio, á noite.

Fui, então, na mesma noite, á delegacia do 4.º districto, reclamar a restituição de meus objectos, que lá haviam ficado e, com surpresa, só recebi o collarinho e a gravata. O cinto desappareceu.

O commissario de dia em 1.º de maio, attenciosamente me ouviu declarando não estar com elle o cinto. Procurado esse objecto, não foi encontrado. E como não seja regular esse facto, pois que foi um objecto adquirido com o suor do meu trabalho, venho pedir que os srs. registrem o facto.

O "Bahiano" aggrediu o desaffecto e fugiu

Foi, hontem, á noite, soccorrido no Posto Central de Assistencia, o individuo de nome João Januario, brasileiro, com 34 annos de edade, solteiro, operario, residente na rua Leopoldo.

Januario, que soffreu ferida contusa na cabeça, declarou que havia sido aggredido a cacete, por um tal "Bahiano", na casa da rua Amalia n. 5, em que se achavam ambos.

"Bahiano" fugiu, após á sua façanha.

As licenças de obras particulares estão sendo fiscalizadas

O prefeito nomeou, ha dias, uma commissão composta de auxiliares da sua confiança, afim de proceder a fiscalização no serviço de licenças de obras particulares, em todo o Districto Federal.

A referida commissão ficou assim constituida: srs. Mariano Procopio de Araujo Carvalho, Plinio de Mendonça Uchôa, Aurelliano Amaral, Mario Cardim, Rodolpho Sertorelli e Ignacio Pontes.

A commissão iniciou os seus serviços, no dia 9 do corrente, já tendo obtido optimos resultados, até esta data.

Segundo se diz, o prefeito, está disposto a punir severamente os funccionarios encarregados da fiscalização, que por desidia ou outro qualquer motivo deixarem de cumprir o seu dever.

da do ex-presidente da Republica uma compacta massa popular, que prestou a s. ex. uma grande manifestação. Os populares, não satisfeitos em vivar e bater palmas, procuravam abraçar o homenageado, que, satisfeito, agradecia.

"BIXIGUINHA" DENTRO DO RECINTO DO SENADO!

O celebre "Bexiguinha da Lapa" durante o incidente entre o illustre senador Epitacio e o senador Irineu Machado, conseguiu penetrar no recinto, collocando-se bem atrás do senador parahybano.

O conhecido desordeiro, que tantos "brilharécos" praticou [illegible] Camara, por occasião dos comicios liberaes, estava no Monroe, para defender os seus correligionarios.

Com "Bexiguinha" estavam outros conhecidos desordeiros, que applaudiam o senador Irineu Machado.

A Commissão de Policia do senado que tem á frente o sr. Azeredo, deve tomar uma providencia séria contra tamanha immoralidade. Não é possivel que, dentro do recinto do Senado, desordeiros conhecidos tenham entrada.

O Brasil caminha, a passos largos, para uma dolorosa realidade...

A PASCHOA DOS INTELLECTUAES

COMO TRANSCORREU ESSA CERIMONIA RELIGIOSA NA CATHEDRAL METROPOLITANA

Realizou-se, hontem, pela manhã, a cerimonia da Paschoa dos Intellectuaes.

A Cathedral Metropolitana apresentava um aspecto imponente, com o seu templo repleto da nossa elite social, que ali participava do Santo Sacramento da communhão, num testemunho publico de fé.

Dentre os que procuravam a reconfortar seus corações com a Divina Eucharistia, seria longo enumerarmos os nomes das principaes figuras, pois, a assistencia constituiu-se, na maior parte, dos mais conhecidos advogados, medicos, engenheiros, architectos, escriptores, estudantes das escolas superiores e muitos outros fieis.

A missa das 8, conforme estava marcada, foi realizada por d. Sebastião Leme, arcebispo metropolitano, que teve por acolytos os conegos Rezende e Cintra.

De tal modo, se elevou o numero daquelles, que, cheios de fé religiosa, desejavam receber Jesus Sacramentado, que, por diversas vezes, esgotou-se o santo siborio. Das egrejas adjacentes, foram mandadas vir novas ambulas, repletas de hostias, afim de satisfazer os que tinham ido áquelle templo em busca desse pão espiritual. Esse exemplo edificante dos homens de estudo, sem respeito humano, livre dos preconceitos sociaes, buscando, publicamente, a Eucharistia, dava um aspecto solenne á cerimonia religiosa.

Fez ouvir sua palavra autorizada d. Sebastião Leme, que, em pratica commovente, elogiou a presença daquellas figuras de valor do nosso meio social, confundidas com o povo, numa egualdade evangelica deante do altar do Santissimo.

Passou, em seguida, a falar da sagrada instituição da Eucharistia, declarando que a intelligencia humana é limitada, ao passo que a de Deus não se póde medir.

Com expressões carinhosas ás mães de familia, ás esposas e aos filhos daquelles que, ali, recebiam a communhão, d. Sebastião Leme terminou a sua oração sacra.

Um côro magnifico, sob a regencia do maestro Ricardo Galli, com acompanhamento de violino e orgão, fez-se ouvir durante a solennidade.

PEQUENAS NOTICIAS DO EXTERIOR

O secretariado da Liga das Nações convocou para o dia onze de setembro a assembléa annual do Instituto de Genebra.

* * *

Nas eleições á Dieta da Alta Silesia, os candidatos polacos conquistaram trinta e duas das quarenta e oito cadeiras disputadas.

* * *

Annuncia-se nos circulos scientificos londrinos que as expedições da Mesopotamia e Transjordania dos museus britannicos de geographia acabam de descobrir o templo de Nabuchodonosor, construido seiscentos annos antes de Christo e que foi restaurado cincoenta annos depois do inicio da éra christã por Naboniodis.

* * *

Logo depois de terem as forças do Exercito occupado, na manhã, de hontem, a cidade de Sholapur, na India, foi decretada a lei marcial para toda a cidade.

* * *

O governo dinamarquez mandou entregar ao secretario da Sociedade das Nações sua adhesão ao convenio de repressão á circulação e venda de publicações obscenas.

* * *

O sr. Theodore Roosevelt, governador de Porto Rico, esteve, ante-hontem, em visita ao presidente Herbert Hoover, na White House, conferenciando demoradamente com o chefe da nação norte-americana a respeito de assumptos referentes a interesses do Porto Rico.

* * *

O banqueiro Jules Naneum, antigo presidente da "West Coast Trading Company", acaba de ser condemnado pela justiça norte-americana a seis annos de prisão cellular, pelo crime de transacções delictuosas na importancia de sessenta mil dollares.

* * *

A bordo do paquete "Rangitiki" viaja com destino a Balboa o famoso aviador e explorador polar commandante Byrd.

* * *

Nos estaleiros italianos de Castellamare Distabia, foi batida a quilha do navio de instrucção "Americo Vespucci".

* * *

O conselho ministerial da Belgica approvou o texto de lei que tem por fim supprimir radicalmente o jogo, em Bruxellas e nas cidades balneares de Ostende e Spa.

* * *

Falleceu em Amsterdam o conhecido leader socialista hollandez J. P. Troelstra, que, ha doze annos passados, na qualidade de presidente da Segunda Internacional, tentou, nos Paizes Baixos, um golpe revolucionario que fracassou.

* * *

A Commissão de Negocios Estrangeiros e Financeiros da Hungria approvou o Tratado de Paris relativo ás questões das reparações orientaes.

* * *

Com a presença da imperatriz e do principe Chichibu, foi lançado, na manhã de segunda-feira ultima, em Yokosuka, o cruzador "Takao", de dez mil toneladas.

O novo vaso de guerra japonez será armado com canhões de oito pollegadas.

* * *

A ruptura das negociações anglo-egypcias tem sido objecto dos mais diversos commentarios da imprensa do Cairo. O orgão liberal "Siassah", commentando o facto, condemna a politica interna do partido nacionalista cuja dissolução reclama em termos energicos.

* * *

O presidente do Chile, sr. Ibanez, ainda não se pronunciou sobre a renuncia recentemente apresentada pelo sr. Alfredo Irarrazaval Zanartu, de seu cargo de embaixador chileno junto ao nosso governo.

* * *

Em consequencia do ultimo terremoto registrado na Persia, em cuja area se acham Eloy, Urumia, Salmas e Dilinaghan — morreram cerca de duas mil e dez pessoas, ficando desabrigadas umas dez mil.

A INDEPENDENCIA DO PARAGUAY

A REPRESENTAÇÃO DO BRASIL NOS FESTEJOS PELO MONITOR "PERNAMBUCO"

As homenagens da Argentina

O presidente Guggiari

Na data de hoje, transcorre mais um anniversario da independencia do vizinho paiz amigo — o Paraguay.

Povo heroico e destemido, nação tradicional e querida, cada vez mais, este paiz grangêa no concerto das nações a sympathia e o respeito que a tanto induzem o seu progresso e prosperidade sempre crescentes. Na direcção dos destinos do Paraguay, se encontra, actualmente, o dr. J. P. Guggiari, estadista notavel, que tem sabido fazer valer sua administração efficiente, comprovada pelo desenvolvimento economico e financeiro que lhe reconhecem os outros povos.

Desde a sua libertação do jugo estrangeiro, o Paraguay, pela sua autonomia sobejamente demonstrada, offerece aos seus concidadãos o livre exercicio dos seus direitos, no ambito da patria, como extraterritorialmente, onde as leis do paiz acompanham os nacionaes, assegurando assim a sua soberania.

A data de 14 de maio é mais americana, que, propriamente paraguaya, tão verdadeiros são os sentimentos de solidariedade, que unem essa nação amiga, aos outros povos, que, hoje, participam dos festejos commemorativos da sua independencia, verberando-lhe saudações e votos de prosperidade.

AS HOMENAGENS DO BRASIL

O governo brasileiro, em retribuição á visita official do Paraguay, que mandou a canhoneira desse nome ao Brasil, por occasião dos festejos commemorativos de 7 de setembro, far-se-á representar nas festas da independencia do paiz amigo, enviando o monitor "Pernambuco" da flotilha Matto Grosso, sob o commando do capitão-tenente João Candido Martins Filho.

Essa unidade da nossa marinha já seguiu, ha dias para Assumpção.

A ARGENTINA TAMBEM SE FAZ REPRESENTAR

De Buenos Aires, seguiu para a capital paraguaya, a conhoneira "Rosario" que tomará parte nos festejos de hoje, 14 de maio, devendo regressar a 18 do corrente, segundo determinação do governo do vizinho paiz.

UMA HOMENAGEM SIGNIFICATIVA A GRAÇA ARANHA

A TARDE ARTISTICA DE HOJE, NO THEATRO CASINO

No meio intellectual brasileiro, Graça Aranha representa uma das mais vivas expressões, um dos espiritos mais fulgurantes.

O autor de "Chanaan" e do "Espirito Moderno", que, não sendo muito producente, é, comtudo, um tecedor de paginas preciosas, onde se revelam toda sua sensibilidade artistica e sua profunda cultura, o que transparece melhor, ainda, na "Esthetica da Vida", acaba de offerecer ao publico um novo livro.

"A Viagem Maravilhosa" é bem a continuidade dessa escalada, já por elle vencida e palmilhada.

Como demonstração desse reconhecimento, a Associação dos Artistas Brasileiros, por indicação do sr. Celso Kelly, prestará uma justa homenagem a esse grande escriptor.

No theatro Casino, a sessão publica, de hoje, será consagrada a tão insigne representante da intellectualidade brasileira.

Nessa festa, deverão falar muitos artistas, cada qual deixando transparecer as impressões guardadas da obra maravilhosa de Graça Aranha.

O presidente da Associação Mario Navarro da Costa, pronunciará, de inicio, palavras sobre a razão da festa.

A declamadora Eugenia Alvaro Moreyra, promette fazer-se ouvir no "Carnaval", uma das passagens da "Viagem".

Proseguirão, em ordem successiva, os seguintes artistas que farão orações rapidas: Prado Kelly, poeta; Georgina de Albuquerque, pintora; professor Luciano Gallet, musico; o architecto Nestor de Figueiredo, o esculptor Humberto Cozzo e ainda, Hamilton Barata, chronista.

Depois, Graça Aranha agradecerá á homenagem, com um discurso.

A sala de espera do Theatro Casino será enriquecida em sua decoração, com retratos do escriptor homenageado, um do pintor Oswaldo Teixeira, e outro, do photographo Nicolas, como tambem figurarão as impressões do pintor Ismaelovick.

Promette ser uma verdadeira tarde de arte a de hoje, ás 5 horas, no Theatro Casino.

Colhido por um automovel

Quando hontem, saia de sua residencia, á rua de Sant'Anna n. 72, foi colhido por um automovel, o menor Carlos, de 2 annos, filho de Jacob Friedman.

O menor, que recebeu fractura da clavicula direita e escoriações generalizadas, foi soccorrido pela Assistencia, recolhendo-se, em seguida, á casa paterna, onde ficou em tratamento.

AS CURAS DEFINITIVAS DA TUBERCULOSE

O processo do dr. Max Gersan — O tratamento da tuberculose pela dieta — As melhoras sensiveis em um tempo insignificante — O regresso definitivo á saude — O interesse do governo allemão pelo methodo do dr. Max Gerson

AS PRIMEIRAS CURAS OBTIDAS PELO DR. LICINIO SANTOS COM A NOVA THERAPEUTICA

Vão se realizando, felizmente, curas definitivas da tuberculose, após 30 annos de incessantes pesquizas, que o tisiologo allemão Max Gerson vem effectuando com incrivel paciencia de sabio illuminado.

O prodigioso processo adoptado por esse scientista e que interessa a toda a humanidade, está sendo efficientemente praticado pelo dr. Licinio Santos, medico illustre, cujo profundo espirito tem se dedicado ao estudo da electricidade medica, aos raios ultra-violetas, á diathermia, á pneumo-thorax, — especialidades em que é incontestavel autoridade.

Mas é na cura da tuberculose pelo methodo do dr Max Gerson, — que o dr. Licinio Santos occupa o logar de maior relevo em nosso meio scientifico.

Hontem, fomos ao 5.º andar do edificio da "A Noite", e tivemas a opportunidade de ver alguns doentes tuberculosos, — que confessavam a excellencia do methodo do tisiologo Max Gerson. Varias photographias de enfermos em tratamento e de curas, foram-nos apresentadas.

Solicitámos do amavel e distincto scientista que é o dr. Licinio Santos, algumas novas informações sobre as curas de tuberculose.

extincta. Innumeros são os tuberculosos que ignoram o seu estado ou que são sómente suppostos pelos medicos, que, por falta de um tratamento precoce, passam da categoria curavel á incuravel.

Burnand, na sua estatistica do Sanatorio popular de Leysin, declara que 60 °|° dos doentes tratados no inicio da molestia se curaram facilmente, ao passo que 15 a 25 °|° de fórma evolutiva e 2 °|° de fórma, aguda, submettidos aos mais rigorosos cuidados, nem todos lograram curar-se.

O FAMOSO TRATAMENTO DO DR. MAX GERSON

— E o tratamento do tisiologo Max Gerson? — inquirimos — Poderia accrescentar mais algumas informações?

Solicito, o dr. Licinio Santos esclareceu:

— Os processos indicados para o tratamento até então postos em voga, não têm dado resultados positivos, — falham quasi que completamente.

O problema da longevidade e do remedios heroicos, o iodo, o creosoto, os saes de calcio e tantos outros têm visto a sua efficacia contestada.

A sciencia allemã pela boca de uma das suas autoridades medicas mais reputadas, — o professor Hermannsdorfer—acaba de razer écôar aos quatro ventos a cura da tuberculose pela diéta, descoberta do dr. Max Gerson, medico allemão que ha trinta annos vem se dedicando ao assumpto.

Não tenho a menor duvida em affirmar que o tratamento da tuberculose pela diéta, é um facto que está perfeitamente comprovado não só por mim, como pelos grandes professores Sauerbruch, Herrmannsdorfer e tantos outros que seria longo enumerar.

Max Gerson, o genio descobridor do methodo maravilhoso, durante trinta annos observou a sua efficacia, vivendo obscuro, dentro de uma modestia benedictina. Hoje, aureolado pela gloria, é tido como um verdadeiro Deus.

O governo allemão, que velou sempre pela sciencia, não se alheiou em absoluto á novidade que estava revolucionando a medicina, e, convencido das suas vantagens e do bem que iria proporcionar á humanidade, interessou-se tanto que acabou pondo á disposição do illustre tisiologo um castello e todo o material necessario á experimentação, afim de nelle installar um sanatorio e comprovar á veracidade da sua descoberta.

RESULTADOS POSITIVOS

— E os resultados? — interpellamos. — Bons?

O dr. Licinio Santos, respondeu:

— Aceita a offerta, o sabio descobridor não se demorou muito em provar o allegado, e, a commissão que acompanhara os seus trabalhos, em detalhado relatorio, poz em evidencia a superioridade do methodo, que não falhara em nenhum dos casos em experiencia. Triumphante a nova doutrina não tardou em conquistar uma avalanche de adeptos; dia a dia vêm se registrando uma serie indefinida de successos.

Na tuberculose pulmonar, da pelle e dos ossos, o Lupus e tantas outras enfermidades, o methodo MAX GERSON tem produzido resultados maravilhosos. O illustre tisiologo não se aventuraria em proclamar uma coisa que não tivesse certeza, e os grandes mestres que experimentaram e praticam o seu methodo, tão pouco seriam capazes de affirmar uma coisa por outra.

Na Allemanha, com a sciencia não se brinca; os scientistas são homens de reputação invulneravel, sacerdotes fieis ao seu credo, as leis são severissimas e nada se faz no mundo da medicina, que não se possa provar. — Ninguem ousaria propalar a cura de uma molestia sem a convicção absoluta do exito.

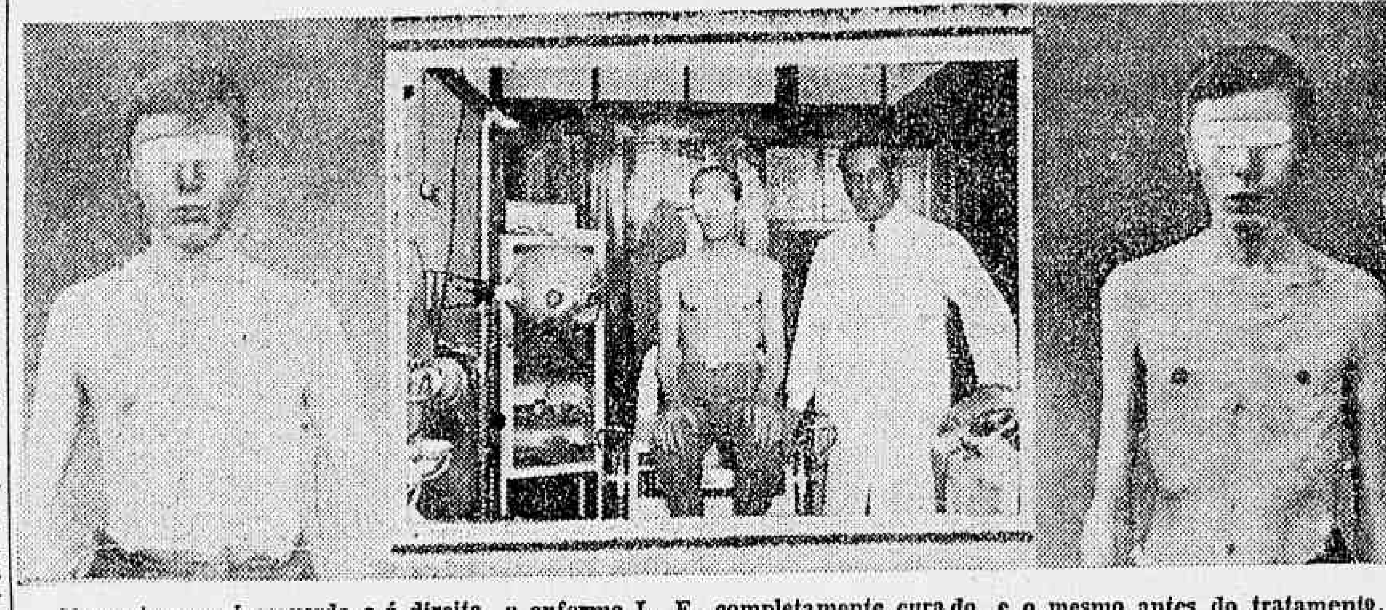

Nos extremos, á esquerda e á direita, o enfermo L. E. completamente curado, e o mesmo antes do tratamento. Esse enfermo, um estudante de 14 annos de edade, tuberculoso, tratau-se em varios sanatorios, tendo peorado muito. Paes tuberculosos. Thorax rachitico. Alt. — 1,77. Peso — 44,400 gr. Tep. rectal 39°. Pulso — 120 a 130. Expectoração — 50 a 60 cc Tuberculose exudativa de todo o pulmão esquerdo. Pulmão direito pequenos fócos distinctos. Vomitos, suores, hemoptyses. Nas 6 primeiras semanas — Temp. rectal: 38°, depois 37,5, 37, 3. Expectoração diminuida no 4° mez. 12 mezes de tratamento — Peso: 57,400 gr. Temp. rectal — 37°. Expectoração: 15 a 20 cc. Cederam os vomitos e os suores. Não tem mais dyspnéa. Pouco tosse. Aspecto bom. Em vias de cura. Ao centro: A. S. S., 31 annos, commercio. Alt., 1,59. Peso, 46,200 grs. Temp., 37. Muita tosse. Expectoração bastante. Falta de appetite. Prisão de ventre. Suores nocturnos. Insomnia. Após 2 mezes de tratamento Muito appettite. Dorme bem. Ventre regulado. Não tem mais suores. Expectoração nenhuma. Tosse abolida. Temp., 36,4 a 36,7. Peso 48,700 grs. Continúa em tratamento.

AS MODERNAS CONQUISTAS DA MEDICINA

O dr. Licinio Santos concedeu-nos brilhante palestra, a proposito da evolução da medicina, precisando os periodos que a therapeutica da tuberculose vem atravessando. Commentou o autorizado tisiologo patricio:

— As modernas conquistas que a sciencia medica vem fazendo através o mundo, põem por completo por terra a theora das molestias incuraveis, assim como a das molestias chronicas.

O problema da longveidade e do rejuvenescimento está em vias de solução.

Steinach, o sabio austriaco, e Voronoff, o professor russo, avançaram, não ha duvida, um passo agigantado nesse terreno.

Dentro em pouco viveremos tanto quanto Mathusalem.

O mundo, no seu enorme laboratorio está operando verdadeiros milagres, e, cada dia que se passa, mais nos enchemos de surpresas. A biochimica, de braços com a electricidade, estão dando logar ás mais encantadoras descobertas. A sciencia está na sua phase de sazonamento e os frutos que nos dá, são de ouro, bellos exemplos de grandeza e do quanto é capaz o genio humano.

Tudo é evolução. — Nas artes, nas industrias, nas sciencias. Ha em tudo uma febre intensa de trabalho. O homem de hoje tem sêde de saber, de progredir, de descortinar; — ausculta, perquire, e de ensaio em ensaio, de experimentação em experimentação, vae até ao fim collimado. Tudo é vibração, tudo é anseio incontido!

As descobertas se succedem de maneira estoteante; os sonhos se fazem realidades. Longe não está o dia em que tenhamos de riscar dos lexicos a palavra impossivel. Para o homem não ha mais segredos: a retorta onde a sciencia se funde e o crysol onde ella se purifica, resolvem todos os problemas.

A MAIS TERRIVEL DAS MOLESTIAS

Proseguiu o dr. Licinio Santos:

— De todas as molestias que maiores males têm acarretado á humanidade, não ha negar, a tuberculose está em plano muito superior.

Von Pirquet, demonstrou a sua enorme diffusão, estimando em 97 °|° o numero de adultos das grandes cidades infeccionados pelo bacillo de Koch.

Entre nós, a cifra é bem desanimadora; ella tem progredido assustadoramente. A progressão continua da molestia está na razão directa da impericia clinica.

O diagnostico precoce é, de facto, em certas fórmas, difficil, e Burnand calcula em 60 °|° os casos que passam inteiramente despercebidos. E' necessario depistar a tuberculose desde a sua genese, quer pelos signos physicos, funccionaes geraes, pelos exames de escarro, homogenização, reacção de Besredka, quer pela radiographia.

A positivação do diagnostico, assim como um tratamento efficaz devem ser feitos desde o inicio.

A bronchite, o simples resfriados, a grippe, a coqueluche, todas as affecções pulmonares, e mesmo certas affecções geraes, como a rugeola, podem ser o ponto de partida da tuberculose ou occasionar o despertar de uma tuberculose latente, e mal

THERAPEUTICA ORIGINAL

— Max Gerson.... — proseguiu o nosso illustre entrevistado. — Fez regredir de seculos a therapeutica, podemos bem dizer: elle foi arrancar da poeira do empyrismo as bases do seu methodo.

A primeira vista parece absurda a debellação do terrivel mal pela simples diéta, no entanto, se volvermos as vistas para os tempos idos, não tardaremos em verificar que os nossos antepassados prescriviam para cada molestia uma alimentação especial. O regimen vegetariano, hoje tão em moda, é coisa bem antiquada.

"Pelo alimento que tomardes, aferirei da vossa saude". — Eis um aphorismo que vem de muitos seculos.

O methodo MAX GERSON é perfeitamente aceitavel. Ninguem, de mediana intelligencia, sem muito esforço de reflexão, uma dose de bom senso e um pouco de logica, será capaz de pôr em duvida a genial descoberta, — terá que concluir que a tuberculose é perfeitamente curavel pela diéta. As estitisticas de MAX GERSON assombram, os seus resultados são positivos. Numa media de mais de mil doentes de varias formas de tuberculose, no anno passado, elle, poude registrar mais de 90 % de curas.

SAUERBRUCH, vae além nas suas observações, e, com a sua autoridade de sabio confessa na tuberculose do pulmão, da pelle, dos ossos, no lupus e nas dermatoses em geral o methodo MAX GERSON é de uma efficacia sorprehendente, só falha, quando mal empregado, para que se consiga um resultado completo, torna-se necessario seja elle feito de preferencia em Sanatorio. Quanto ao tratamento em um Sanatorio, concordo com o notavel professor, porque só assim o doente poderá sumetter-se á disciplina do methodo, ao passo que isoladamente, cada qual na sua residencia, o rigor ás vezes é quebrado pela bondade do coração das pessoas da familia.

Felizmente não tenho razão de queixa, estou satisfeitissimo com os resultados colhidos nos doentes tratados nas suas casas, todos elles têm experimentado melhoras extraordinarias, em dois mezes augmentaram de peso na proporção de 2 kilogrammas em media, cessou quasi que por completo a tosse, diminuiu a expectoração e a febre que variava entre 38 e 38,5, baixou a 37,2 e 36,8 e o appetite foi readquirido.

Como vê, nada mais animador do que taes resultados.

O METHODO E' MARAVILHOSO

Informou-nos ainda o dr. Licinio Santos:

— A alimentação escolhida é a melhor possivel, todos aceitam-na sem repugnancia, acham-na bem appetitosa.

Os vegetaes são usados de preferencia, mas, certos e determinados que pelos seus principios activos estabelecem a reacção no organismo do doente.

O segredo da alimentação está na escolha dos elementos, Max Gerson teve a paciencia de estudal-os detidamente, seleccionando-os, traçando assim um plano dietetico abundante, que dá margem ao doente para variar constantemente de iguarias.

G. Baer, e H. Hausch, nomes festejados, nos livros que acabam de dar á publicidade sobre o methodo de Max Gerson, não se limitam somente a dizer da superioridade do tratamento, aconselham que elle deve ser usado, pois, é o unico efficaz, e que os demais processos devem ser banidos da medicina.

Nos meus doentes têm se operado verdadeiras resurreições.

Não posso conter o meu enthusiasmo, — o methodo é maravilhoso. Nas minhas experiencias tenho ido muito além da minha expectativa, posso affirmar sem receio de incorrer em erro que o invento de Max Gerson, tem a propriedade do condão magico, — o seu effeito é incontestavel na tuberculose pulmonar, na da pelle e dos ossos, no lupus e em todas as dermatoses.

Não é de hoje a minha convicção nos effeitos salutares da alimentação seleccionada, e Max Gerson teve a visão do real: — "Só pode haver cura, havendo diéta."

Alegra-me bastante dizer o que penso a respeito da formidavel maravilha. Tenho em organização um Sanatoria que será moldado nos mesmos principios do genial descobridor, e espero em pouco tempo chamar a attenção dos meus collegas e da imprensa em geral para as curas que tenho certeza hei de realizar submettendo os doentes ao methodo da diéta.

Terminando, concluiu o dr. Licinio Santos:

— A tuberculose deixou de ser o grande espantalho, hoje em dia, ella, constitue uma molesia que não atemorisa ninguem.

A PROXIMA CHEGADA DO "CONDE ZEPPELIN

DA EUROPA AO RIO EM 3 DIAS

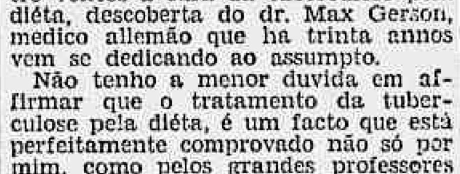

Sello commemorativo da passagem do Conde Zeppelin

Aguarda-se com grande ansiedade a chegada do "Conde Zeppelin". As noticias das suas vencedoras travessias, sob a direcção do seu planejador e constructor, dr., Eckner, têm chamado a attenção do publico. Além do que, é a primeira vez que se verá no Rio de Janeiro uma tão possante aeronave.

E', pois, natural a curiosidade, a afflicção que precede á vinda do "Conde Zeppelin", o qual deverá chegar, conforme já foi largamente annunciado, pela manhã do proximo dia 23. Consumirá na sua viagem da Europa ao Rio apenas 3 dias, partindo de Sevilha ás 5 horas do dia 20 e devendo apparecer na capital brasileira ás 5 horas, do dia 23.

Esses informes têm caracter official, pois foram fornecidos pela Kondor, que foi a promotora dessa excursão do "Conde Zeppelin".

Surgindo aqui no dia 23, ás 5 horas, depois de duas horas de evoluções sobre a cidade, ás 7 horas, por conseguinte, verificar-se-á a descida no Campo dos Affonsos. Dahi, ao meiodia, levantará vôo para Recife, onde chegará ás 5 horas, de 24. Em Recife a aeronave demorar-se-á dois dias, rumando depois para Lakehurst, nos Estados Unidos.

UM SELLO COMMEMORATIVO DO GRANDE VOO

A Kondor vem de lançar uma edição de sellos do "Graf Zeppelin", para commemorar a sua viagem á America do Sul.

Esses sellos destinam-se, sendo como são de tres valores, a cartões postaes, cartas simples e cartas de porte duplo, sendo de tres cores: verde, vermelho e azul.

A SESSÃO DE HOJE, NO INSTITUTO HISTORICO

O CENTENARIO DE MONSENHOR PIZARRO

Quem foi esse sacerdote

O Instituto Historico e Geographico Brasileiro, a veneravel associação que desde os primordios da independencia vem, sem um hiato, prestando os mais assignalados serviços á historia do Brasil, reconstituindo o seu passado, investigando as origens da nacionalidade, commemora hoje, ás 16 horas, o centenario do fallecimento de monsenhor Pizarro.

A douta instituição, que reune entre os seus membros as figuras mais representativas entre os que examinam o passado, dedicando-se a essa especie arida que são os estudos retrospectivos, desempenha uma das funcções mais elogiaveis, qual a de não deixar que se sepultem no esquecimento nomes que se impuzeram á attenção, ao respeito, á veneração dos posteros. E essa finalidade é que ella veiu preencher mais uma vez, com a celebração de uma sessão solenne commemorativa do centenario da morte do inolvidavel monsenhor Pizarro.

TRAÇOS DA VIDA DO GRANDE SACERDOTE

Aos 12 de outubro de 1753, nascia, na cidade de S. Sebastião do Rio de Janeiro, José de Souza Azevedo Pizarro e Araujo, filho do coronel Luiz Manoel de Azevedo Carneiro da Cunha e Maria Josepha de Souza Pizarro.

Desde cedo manifestou notavel pendor para a carreira sacerdotal, escolha que seus progenitores viram com bons olhos. Ordenou-se. Bacharelou-se em Canones pela Universidade de Coimbra. Em pouco tempo tornava-se, pelas suas altas virtudes, pela sua paixão ao estudo, um dos espiritos mais dignos e respeitados do seu tempo, honrando a egreja e dignificando a patria.

Foi commendador da Ordem da Corôa, Cavalleiro da Ordem da Corôa de Portugal e da Ordem da Torre e Espada e Conselheiro Honorario do Supremo Tribunal de Justiça.

Percorreu diversas comarcas do Bispado, quando conego da antiga Sé; em 1801 embarcava para Portugal, e no anno seguinte regressava ao Brasil em companhia da familia imperial, nomeado conego da Sé Patriarchal.

Em 1808 foi procurador geral das tres ordens militares. Pouco depois cabia-lhe lançar os habitos das ordens de Christo e Aviz. Mais tarde foi monsenhor, arcipreste da Real Capella do Rio de Janeiro, finalmente, deputado á 1ª legislatura do Imperio, cuja assembléa presidiu.

E' elle considerado o Pae "da Historia do Rio de Janeiro".

Investigador paciente e consciencioso, absorveu-se em pesquizas sobre a historia carioca, logrando aclarar muitos pontos obscuros, agitando varias questões e revelando numerosas e importantes descobertas suas, que sem a tenacidade e a meticulosidade que o caracterizavam, talvez ainda permanecessem sepultadas na ignorancia.

A sua obra capital é "Memorias historicas do Rio de Janeiro e das provincias annexas á jurisdicção do vice-rei do Estado do Brasil".

Talvez lhe minguem attributos literarios, dotes estylisticos, mas como historiador os seus informes são fidedignos.

Os seus trabalhos hão de ser sempre consultados com grande proveito, não podendo mesmo deixar de se abeberar nelles, principalmente, os que se propuzerem escrever sobre os tempos de antanho da nossa capital.

Em poder do Instituto Historico se encontram as obras varias, que o illustre sacerdote deixou ineditas e que concernem a negocios ecclesiasticos do Brasil.

A SUA MORTE

Morreu aos 77 annos, fulminado por uma apoplexia.

Isto se deu no dia 14 de maio de 1830, quando elle passeava pelo jardim da Lagôa Rodrigo de Freitas. Enterrou-se na egreja de S. Pedro.

A SESSÃO DO INSTITUTO HISTORICO

A sessão realizar-se-á ás 16 horas. Presidil-á-a o presidente perpetuo conde Affonso Celso. A dissertação sobre monsenhor Pizarro está a cargo do dr. Max Fleiuss, secretario perpetuo desse Instituto.

O PEITO PRESIDENCIAL MINEIRO

O NOME DO SR. OLEGARIO MACIEL SUFFRAGADO POR TODA A PARTE

BELLO HORIZONTE, 13 — (DTM) — As noticias de todo o Estado referem que houve sensivel abstenção no pleito de ante-hontem para a presidencia de Minas. O nome do sr. Olegario Maciel foi suffragado entretanto, por toda a parte.

Os amigos do sr. Mello Vianna não foram ás urnas.

O total, até agora conhecido, para o sr. Olegario Maciel accusa cerca de 80.000 suffragios.

O sr. Mello Vianna obteve votos em alguns collegios eleitoraes, apesar de ter declarado em tempo que retirava sua candidatura. Essa votação, entretanto, não vae além de algumas centenas de suffragios.

O SR. FLORES DA CUNHA DE VIAGEM PARA O RIO

PORTO ALEGRE, 13 (Do correspondente) — Acha-se nesta capital o senador Flores da Cunha. S. ex., segundo declarou á imprensa, partirá para o Rio na proxima quinta-feira, por via maritima.

O sr. Flores da Cunha vae ao Senado desenvolver uma energica campanha contra os escandalos perpetrados pelo governo federal no ultimo pleito e nos reconhecimentos de poderes.

O illustre politico tem sido, aqui, alvo de grandes manifestações.

COMMUNISMO SANGUINARIO

DURANTE UM "MEETING" BOLCHEVISTA, QUE SE REALIZAVA EM FRENTE A' ESTAÇÃO DE MAGNO, FORAM BALEADOS DOIS INVESTIGADORES POLICIAES

A policia procura o autor da façanha

Os communistas, ao que parece pretendem infiltrar, pelo terror, as suas idéas vermelhas nas camadas do nosso proletariado.

Como, aqui, no centro urbano a policia os vem perseguindo, resolveram elles derivar a sua acção pelos pontos mais afastados, agindo, ás vezes, simultaneamente em varios pontos da zona rural.

Aproveitaram elles a data de hontem, para, sem o menor annuncio, promoverem um "meeting" na zona rural. Reuniram-se, assim, na estrada Marechal Rangel, em frente á estação de Magno, da linha auxiliar da E. F. Central do Brasil.

Um delles, tomando a palavra, num discurso vermelho, aconselhava os seus proselytos a disseminarem a desordem e a anarchia em nosso meio social, com o escopo de subverter as nossas instituições.

O investigador Francisco Fernandes Paula Junior e o seu auxiliar e collega, Joaquim Teixeira, que então faziam a sua ronda habitual, passando por aquella local e surprehendendo o orador se dirigindo aos ouvintes, então em numero de cerca de 80 pessoas.

Verificando que se tratava de um "meeting" communista, em que o orador aconselhava a perturbação da ordem, o investigador Paula, acompanhado de seu collega e auxiliar, dirigiu-se ao orador afim de convidal-o a mudar de linguagem, sob pena de prendel-o e conduzil-o á delegacia do 23° Districto Policial.

Quando desse modo se dirigia ao orador, do grupo se destacou um individuo de cor parda, de regular estatura, trajando um terno de casemira marron, tendo á cabeça um chapéo de palha, que, saccando de um revolver, sem dizer palavra, desfechou contra aquelle policial, um tiro, fazendo ainda outros disparos.

O investigador Paula foi attingido por um dos projectis, que lhe produziu um ferimento penetrante no pescoço. Seu companheiro e auxiliar, o investigador Joaquim Teixeira, mais feliz do que elle, foi levado de roldão na confusão então reinante entre os communistas que procuravam fugir, soffreu um ferimento contuso na região occipito-frontal.

Os communistas sanguinarios, após a sua façanha, puzeram-se em fuga.

Os feridos foram removidos em ambulancia para o Posto de Assistencia do Meyer, onde lhes foi ministrado curativos de urgencia.

Como apresentasse gravidade em seu estado, o investigador Paula foi removido para um quarto particular do Hospital de Prompto Soccorro onde foi submettido a intervenção cirurgica, afim de lhe ser extraida a bala.

O investigador Paula é de côr branca, brasileiro, com 38 annos de idade, casado, e residente na rua Thereza dos Santos n. 148.

O Joaquim Teixeira, que se retirou após os curativos recebidos no Posto do Meyer, é de cor branca, brasileiro, com 38 annos de idade, casado e residente na rua Itaquaty n. 202, casa n° 3.

Logo que teve conhecimento dessa occurrencia, o dr. Pedro de Oliveira Ribeiro, 4° delegado auxiliar, partiu para o Posto de Assistencia do Meyer, em visita aos seus auxiliares feridos, afim de ouvil-os sobre os detalhes da aggressão soffrida, tendo, antes, ordenado seguisse para o local dos acontecimentos uma turma de investigadores, para proceder ás diligencias necessarias.

O homem de roupa marron está sendo procurado, bem como varios de seus companheiros que puderam ser notados pelos investigadores feridos.

A' ultima hora não era grave, felizmente, o estado do investigador Paula.

Outra victima dos autos

O empregado municipal Manoel Fernandes, de nacionalidade portugueza, casado, de 38 annos, residente á rua Moncorvo Filho n. 58, hontem, na rua da Constituição, foi colhido pelo automovel n. 4078.

A victima, que ficou com ferimentos na cabeça, foi soccorrida pela Assistencia, recolhendo-se á residencia.

O motorista causador do desastre fugiu.

DEPOIS DA PRISÃO DE MAHATMA GHANDI

As tropas britannicas estão sendo rechassadas no norte da India !

EMQUANTO AS ESQUADRILHAS INGLEZAS BOMBARDEIAM OS ACAMPAMENTOS NACIONALISTAS A SENHORA NAIDZ MANTEM ACCESA A FOGUEIRA DA REVOLUÇÃO !

Mahatma Ghandi, prégando a desobediencia civil — quando ainda não estava no presidio de Poona...

LONDRES, 13 (A. A.) — Telegraphan de Bombaim, na India:

"A situação criada pelos nacionalistas permanece extremamente grave.

Noticias que chegam de diversos pontos da India assignalam a continuação dos disturbios locaes, provocados pela attitude dos gandhinistas nos actos de desobediencia, relacionados com a retirada do sal.

Da mesma maneira, mantem-se a effervescencia motivada pela prisão de Gandhi, o leader do movimento nacionalista, effervescencia essa augmentada com a prisão do seu substituto na direcção da campanha, Abbas Tyadji, que foi detido pelas autoridades do vice-reinado, quando, em companhia de mais 50 adeptos, partia para Tharasara, afim de dirigir a luta anti-tributaria ali.

Para chefe do movimento, em substituição já agora de Mahatma Gandhi e de Abbas Tyadji, foi escolhida a senhora Sarojia Naidu, directora da cohorte feminina do gandhismo.

Asenhora Sarajia Naidu é figura de grande projecção em toda a India.

Foi reencetada a marcha geral para as salinas de Dharasana.

* * *

LONDRES, 13 (A. A.) — O ministro para a India, sr. Wegdwood Benn, annunciou na sessão da Camara dos Communs que a aviação britannica tinha se visto forçada, pela primeira vez a intervir na Campanha de Desobediencia Civil Indiana.

Uma esquadrilha bombardeara, durante a manhã de hontem, varios acampamentos nacionalistas situados nas proximidades de Peshawer chefiados pelo braminense Haji que recusára a se retirar daquella cidade.

As ultimas noticias chegadas de Bombaim e Calcutta informam estar se aggravando a situação no norte da India onde as tropas britannicas têm sido aggredidas por enormes massas populares armadas de facas, páus e martellos.

AS SEMENTES OLEAGINOSAS NA GRÃ-BRETANHA

A industria da extracção de oleos na Grã-Bretanha, passou em 1929 por diversas phases. No primeiro semestre, segundo informa o Consul Geral em Liverpool, sr. Villares Fragoso, as condições não se modificaram e os preços da materia prima estiveram a nivel razoavel e livres de grandes fluctuações, de maneira que as transações lograram um lucro regular. No segundo, occorreu uma inesperada escassez de linhaça, e a prolongada secca na Argentina, bem como a grande depressão — occasionada por tumultos financeiros, nos Estados Unidos da America e no continente europeu, affectaram os preços em geral. Todavia, a quantidade de sementes oleaginosas, castanhas e caroços, importados e armazenados nas fabricas, foi ligeiramente menor do que em 1928. As importações brutas de sementes foram de 1.160.272 e as de castanhas e caroços de 285.737 toneladas, contra 1.206.546 e 348.992, respectivamente em 1928, apresentando as de linhaça (285.403 toneladas) uma diminuição de approximadamente 63.000 toneladas; as de caroço de algodão..... (560.4.. toneladas) baixaram de 5.000 toneladas; as de fava Soya (210.931 toneladas) tiveram um augmento de 19.000 toneladas; as de sementes de mamona e nabica, bem como caroços de palma, diminuiram um pouco, mas as de copra, castanha moída e ... lim tiveram augmentos. Os embarques mundiaes de linhaça approximaram-se a 2.034.000 toneladas, contra 2.150.000 em 1928, das quaes 1.750.000 toneladas vieram da America do Sul; os da India attingiram a ... toneladas e os do Baltico a 30.000. A quantidade destinada á Europa foi de 1.410.175, em confronto com 1.761.675 toneladas, em 1928, havendo uma reducção de 431.000 toneladas. O preço medio do oleo de linhaça cru, no primeiro semestre, foi de £ 28.7.3. e, no segundo, de £ 40.12.8. ... do anno de £34.13.0. Mais de 50 % das importações do estrangeiro consistiram em oleos de côco, palma e oliveira. Em geral, a exportação de oleos vegetaes, do Reino Unido, foi mais ou menos, a mesma do anno de 1928. Abaixo vae o summario das cifras de exportação.

	1928 Toneladas	1929 Toneladas
Oleos não refinados	96.193	92.463
Oleos refinados	16.370	20.460

A producção das fabricas do Reino Unido, avaliada sobre a producção commercial de oleo das importações liquidas de sementes, castanhas e caroços, elevou-se a 414.496 toneladas, ou sejam 13 899 mais do que no anno de 1928. As cifras comparativas são:

	1928 Toneladas	1929 Toneladas
Oleo de linhaça	115.774	94.992
Oleo de caroço de algodão	95.576	94.903
Oleo de outras sementes	44.549	60.844
Oleo de caroço de palma	72.193	67.883
Oleo de castanha moida	47.093	52.734
Coco, etc.	24.424	41.137
Total	409.597	414.496

União dos Empregados no Commercio de Nictheroy

A SESSÃO CIVICA DE HONTEM

Realizou-se, hontem, na séde da União dos Empregados no Commercio de Nictheroy, uma sessão civica em homenagem á data da abolição, tendo usado da palavra, no decorrer da mesma, o dr. Telles Barbosa.

A directoria daquella associação inaugurou diversos melhoramentos em sua séde, dos quaes convem salientar os seguintes:

Um gabinete dentario, um compartimento com jogos e outros divertimentos, uma bibliotheca com 100 volumes, dois mastros para os pavilhões: da União e Nacional.

A União que se acha optimamente installada á rua S. João, 91, sobrado, fica assim dotada de mais esses melhoramentos.

O automovel 6.347 derrapou, ferindo o guarda civil 643

Pela praça 11 de Junho, passava, hontem, o automovel n. 6.347, dirigido pelo motorista Rodrigo de Almeida, portuguez, de 25 annos, residente á rua do Bispo n. 55.

Em frente ao cinema 11 de Junho, onde se realizava uma festa, o guarda-civil 643, all de serviço, fez signal para o motorista diminuir a marcha do vehiculo.

A ordem foi cumprida, mas, estando o asphalto molhado, o 6.347 derrapou, indo apanhar o guarda-civil, que, caindo sobre a caixa do motor, com o para-brisa, indo os estilhaços deste ferir o motorista na mão esquerda.

O guarda-civil 671 prendeu o motorista, levando-o para a delegacia do 14º districto, onde o mesmo foi autuado em flagrante.

O 643, que ficou ferido no rosto, foi soccorrido pela Assistencia, assim como o motorista.

Por um automovel official

Com excessiva velocidade passava, hontem, pela rua S. Luiz Gonzaga, o automovel official n. 12.664.

Tentou atravessar a referida via publica o sr. Manoel Teixeira, de cor parda, com 65 annos, quando foi apanhado pelo vehiculo official e atirado a grande distancia.

Em consequencia do choque e da queda, o sexagenario recebeu fractura da base do craneo e graves ferimentos pelo corpo.

Soccorrido pela Assistencia, o infeliz homem foi, em estado de shock internado no Hospital de Prompto Soccorro.

O motorista do automovel official, em seguida ao desastre fugiu, sendo a policia do 10º districto registrado o facto.

Um vendedor ambulante assaltado

O LADRÃO FOI PRESO

Ao passar pela rua Vista Alegre, foi assaltado por Manoel de Oliveira, brasileiro, natural do Estado do Rio, com 23 annos de edade, solteiro, sem profissão licita nem residencia fixa, o vendedor ambulante Ali Brahim Asronra, syrio.

O larapio arrebatou das mãos da victima uma sacola de panno, contendo a quantia de 6$300 em dinheiro, deitando a correr, em seguida.

O criminoso foi preso por João Caetano da Silva, servente da Saude Publica, que fez entrega do preso á praça n. 195, da 1ª companhia do 2º batalhão de infantaria da Policia Militar.

O preso foi conduzido á delegacia do 9º districto policial.

Falleceu no Hospital de Prompto Soccorro

No dia 10 do corrente mez, em sua residencia á rua Carvalho de Sá n. 14, Abigail Garcia, de 13 annos, caiu de um segundo andar ao sólo, numa altura de 5 metros, fracturando ambas as pernas.

A infeliz foi soccorrida pela Assistencia e internada no Hospital de Prompto Soccorro, onde hontem, veio a fallecer, sendo seu cadaver recolhido ao necroterio do Instituto Medico Legal.

Um auto-caminhão em chammas

FICOU QUEIMADO O RESPECTIVO AJUDANTE

O auto-caminhão n. 3142, dirigido pelo chauffeur Edgard Bento, que tem como seu ajudante Irineu Pereira de Carvalho, brasileiro, com 26 annos de edade, casado, residente na rua Matheus n. 277, hontem, á tarde, achava-se estacionado na rua Pedro de Carvalho, em frente á casa n. 238, quando o seu chauffeur resolveu fazer no vehiculo uma limpeza. Succedeu, porém, que, devido a um curto-circuito no magneto, deu-se uma explosão no motor, que foi logo presa das chammas.

Os bombeiros da estação do Meyer correram ao local e extinguiram-nas.

O ajudante Irineu, que soffreu varias queimaduras pelo corpo, teve os soccorros do Posto de Assistencia do Meyer.

O auto-caminhão em questão que é de propriedade da Companhia Brasileira de Estradas Modernas, ficou bastante damnificado.

Apanhado por um auto

O empregado no commercio Francisco Pereira, solteiro, de 30 annos, residente á rua Paraiso n. 125, hontem, na rua das Laranjeiras, foi atropelado por um automovel, recebendo ferimentos nas pernas e pelo corpo.

A Assistencia soccorreu-o.

NO MUNDO ESPIRITA

CRÊ OU MORRE !

A egreja, convencida da origem divina de tudo o que constitue seu repertorio doutrinario, exige da fraca Humanidade o que é contrario á sua natureza tanto quanto o é superior ás suas forças: uma fé céga e passiva para tudo que ella crê e manda crer.

O Espiritismo, tambem convencido da origem divina dos principios que veiu revelar á Humanidade, não exige, entretanto, desta senão que acredite no que vê, ouve e apalpa, empregando sua Razão na discriminação do erro e da verdade que inquinam a fonte onde bebe todas as suas crenças.

Será possivel que Deus dê olhos para vermos objectos physicos, dê a Razão para vermos o que não é material, e, ao passo que nos permitte usar daquelles sem restricções, — nos imponha a obrigação de trancarmos as portas desta quando se trata do que ha de mais essencial para nós, o que entende com o Destino que nos foi dado ?

Será possivel que tenhamos liberdade de usar de nossa Razão em tudo o que só interessa indirectamente, ou nada interessa á Alma, e que nos seja vedado recorrer a essa fonte de luz desde que se trata do que tem influencia sobre o que nos deve ser bem ou mal, em relação ao nosso Destino ?

Que merecimento póde ter quem não tem o livre-arbitrio ?

E póde dizer que o tem, em relação aos principios religiosos, quem é obrigado a crer ?

E que obra é essa da Infinita Perfeição que precisa evitar o livre exame da imperfeição humana ?

Não comprehendemos, talvez porque não recebemos o dom da graça — privilegio que se attribue ao Deus da justiça e do amor — não comprehendemos o valor moral que reveste a Alma do que é christão, porque lhe dizem: crê ou morre !

Nós acreditamos que o unico Espirito que póde chegar até Deus e allegar os merecimentos de sua Fé christã é aquelle que, estudando a sublime doutrina de Jesus, recebeu, pela Razão e pela Consciencia, a — Crença, a convicção de que nella se contém a Verdade emanada do Céo.

Deus não póde querer uma Fé passiva da parte da criatura que, Elle, mesmo, fez racional.

Seria isso uma contradicção inadmissivel em nossa Humanidade, quanto mais em Ser Perfeito, que pôz em jogo o infinito numero de forças que mantêm a harmonia do Universo, sem que jamais uma se choque contra outra.

Ser-se racional, e, ao mesmo tempo, ser-se obrigado a receber crenças sem a intervenção da Razão, é ser um monstro moral que seria blasphemia attribuir á criação de Deus.

O Espiritismo dá á criatura o direito de crer segundo sua Razão e demonstra que essa é a lei de Deus, tanto assim que os ensinamentos revelados têm-nos vindo progressivamente.

Dr. Bezerra de Menezes.
(Max)
(Transcripto da "Voz do Alto").

TENDA ESPIRITA DE CARIDADE

Rua dos Invalidos n. 178

Hoje, ás 20 horas, realizar-se-á mais uma conferencia, a segunda deste mez, occupando a tribuna um conhecido orador, previamente convidado para dissertar sobre empolgante thema doutrinario.

As palestras espiritas-evangelicas realizadas na "Tenda", são sempre muito apreciadas pelos amantes do bom e sadio espiritismo, em virtude da sua tribuna estar sempre occupada, nos dias designados, por elementos que, pelos seus conhecimentos e preparo, ali explanam com sinceridade e amor os seus conhecimentos doutrinarios.

Convida-se, pois, a todos que desejam passar alguns momentos, esquecidos dos dissabores da vida, em franca harmonia espiritual.

AVISO AOS INCAUTOS

"*Não são espiritas* os que exploram a facil credulidade das pessoas incultas ou fanaticas, exhibindo falsas faculdades e recorrendo a artificios de toda a especie para melhor illudir a boa fé dos incautos.

..."*Não são espiritas* os que se entregam á adivinhação pela invocação dos espiritos (necromancia), porque o Espiritismo não é arte adivinhatoria, e, por isso, os espiritos que se prestam a semelhante papel, são necessariamente inferiores(por mais pomposos que sejam os nomes com que se apresentem) e o seu convivio só poderá ser prejudicial.

As casas das chamadas "Mulheres de virtude", "Cartomantes", "Bruxas" e de todos os que se dedicam a estas praticas supersticiosas, são fócos de infecção espiritual, onde espiritos inferiores vivem permanentemente e fazem seu campo de manobras.

SESSÕES ESPIRITAS QUE SE REALIZAM HOJE

Abrigo Thereza de Jesus, rua Ibituruna 53, ás 8.30 horas.

C. E. Antonio de Padua, rua Senador Pompeu ,162, ás 8 horas.

Instituição Benemerita de Jesus, rua Miguel de Frias, 68, ás 8 horas.

G. E. Vicente de Paulo, rua Dr. Nabuco de Freitas, 120, ás 8 horas.

C. E. B. Francisco de Paula, rua Uruguayana, 133, sob., ás 8 horas.

C. E. Ismael Filhos da Luz, rua São, Christovão, 49, ás 8 horas.

Tenda Espirita de Caridade, rua dos Invalidos, 178, ás 8 horas.

C. E. Guia, Luz e Esperança, travessa Navarro, 91, casa 18, ás 8 horas.

A. E. Francisco de Paula, rua 24 de Maio, 37, ás 8 horas.

G. E. João Baptista, travessa D. Maria, 35, Bento Ribeiro, ás 8 horas.

G. E. Nazareno, rua Gustavo Riedel, 18, Encantado, ás 8 horas.

C. E. Estrella da Caridade, rua D Anna Nery, 303, Rocha, ás 8 horas.

C. E. Pinheiro Guedes, rua Republica, 24, Quintino Bocayuva, ás 8 horas.

C. E. Pedro e Paulo, rua João Felippe, 75, E. de Dentro, ás 8 horas.

C. E. Estudantes da Verdade, rua Domingos Lopes, 238, Madureira, ás 8 horas.

PROFESSOR MENDES PIMENTEL

Encontra-se nesta capital, vindo de Bello Horizonte, em companhia de sua exma. senhora, o dr. Mendes Pimentel, reitor da Universidade de Minas Geraes.

S. s., que é uma das grandes mentalidades contemporaneas, jurisconsulto de vasta nomeada, vem em visita ao seu filho Carlos, alumno Internato Pedro II, que enfermou subitamente.

O professor Mendes Pimentel, por solicitação do dr. Ricardo Villela, hospedou-se em sua residencia, á travessa Ferraz, 5 (Botafogo).

AS COMMEMORAÇÕES DE HONTEM NO 5º BATALHÃO

Commemborando a data da libertação dos escravos, no Brasil, que coincide com a da criação da policia do Districto Federal, em 1809, o 5º batalhão dessa corporação organizou, para hontem, um bem elaborado programma de festas, quifocou dividido em tres partes.

A primeira parte teve inicio ás 12 e meia horas, com alvorada pelas bandas d musica e, mais tarde, verificaram-se varias provas sportivas e de agilidade militar.

A segunda parte foi annunciada por toques evocativos do passado, tendo excepcional destaque a entrega solenne das medalhas de meritos aos servidores da policia, que a a ellas fizeram jús.

Entre os tistinguidos nessas provas estão os cabos de esquadra Francisco Pinto e José Rodrigues de França, 2º sargente João Avilla Leal, 2º sargento Osorio Macedo Veras e a anspeçada Sebastião José Socies.

A parte sportivo-militar teve inicio logo a seguir, composta de seis numeros, que foram executados pelo Corpo de Bombeiros, com a sua proverbial habilidade.

A terceira e ultima parte verificou-se após o arriamento da Bandeira Nacional, e começou ás 18,30 horas, constando de balles para a officialidade, sargentos, praças e demais convidados.

Em nome da União dos Escoteiros do Brasil, esteve naquelle quartel, em visita de cumprimento, o dr. Pedro Cardoso, presidente do Conselho Metropolitano de Escoteiros.

Esteve tambem no 5º batalhão o major Muller, inspector da Guerda-Civil, que se fez acompanhar do sr. Olavo Vereno e de uma commissão de guardas.

Miss Gambôa 1929 e Miss Gambôa 1930 visitaram e felicitaram, tambem, o batalhão, pela passagem do seu anniversario, entregando esta ultima, ao coronel Bandeira de Mello, um lindo ramilhete de flores.

As apolices furtadas do Patrimonio da Escola Souza Aguiar

VÃO SER DEMITTIDOS OS CULPADOS

Acha-se em poder do prefeito o inquerito administrativo mandado instaurar por s. ex., afim de averiguar o caso da caução de apolices do patrimonio da Escola Profissional Souza Aguiar.

As ditas apolices foram transaccionadas pelo escrevente daquella escola, Americo Goulart e o 3º official da Sub-directoria de Tomadas de Contas, Samuel Lage Sayão.

De accôrdo com as conclusões e parecer da Commissão, ao que se diz, serão demettidos os dois funccionarios envolvidos no criminoso caso.

Accidente ou tentativa de suicidio ?

A casa da rua do Estacio n. 37, onde reside a senhora Djanira Rabello, brasileira, com 37 annos de edade, casada e de occupação domestica, hontem, pela manhã, esteve em reboliço.

E' que a senhora em questão, segundo se veiu a saber, após uma discussão com o esposo, para pôr termo á vida, hontem, ingeriu certa quantidade de acido sulfurico, que se continha em um vidro.

Percebendo-lhe o gesto, o esposo, afim de evital-o, procurou arrebatar o vidro das mãos da esposa.

Succedeu, porém, que, derramando-se o conteudo do vidro, a senhora Djanira soffreu queimaduras dos 1º e 2º gráos, no rosto, no pescoço, thorax, braços e pernas.

A victima recebeu curativos no Posto Central de Assistencia Publica, onde declarou aos medicos que a soccorreram que foi victima de um accidente.

O vizinho queria roubar... o socego do lar alheio

Augusto Jacyntho, caasdo, operario, residente em Oswaldo Cruz, na rua Andrade Araujo n. 115, na madrugada de hontem, ouviu gritos de soccorro que partiam do quarto de sua filha. Correndo a accudil-a, lá encontrou, occulto, o seu vizinho Izidoro Fernando Brigido, residente na casa n. 102 da mesma rua.

O estranho visitante foi preso e conduzido á delegacia do 23º districto pilicial, onde foi autuado em flagrante.

Segundo apurou-se naquella delegacia, o accusado queria roubar... o socego do vizinho...

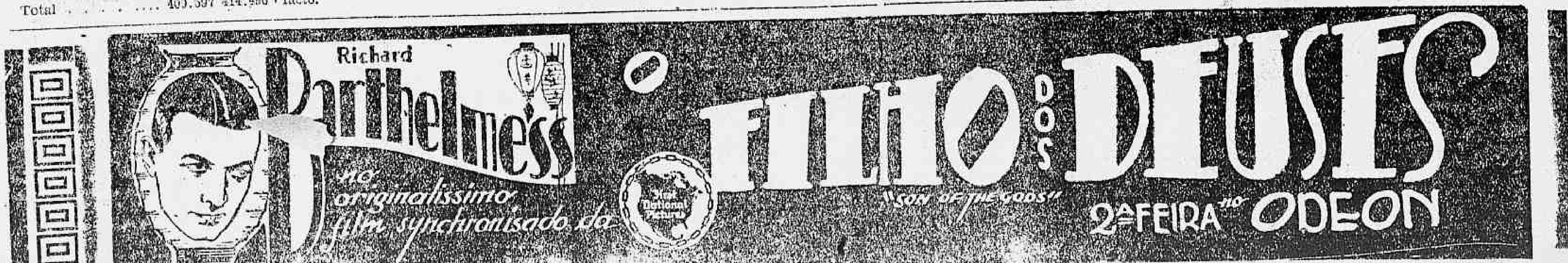

"A MULHER DOMADA"

Uma pessoa que vae ao cinema ver um film, gosta de saber tudo quanto se relaciona sobre esse trabalho. Para isso, as columnas dos jornaes, em suas secções de cinema, dizem, diariamente, do valor de certas scenas, do interesse que outras vão despertar, dos nomes dos artistas, do director, etc.

Lidas que são por todos quantos se interessam pelos espectaculos de cinema, um film, na sua semana de exhibição, obtém exito, se, de facto, a obra apresentada é boa, conforme o disseram as reclames.

"A Mulher Domada", um film da United Artists, que o Cine Eldorado deverá exhibir, dentro de alguns dias, isto é, na proxima semana, dia 19, possue certas particularidades que, julgamos, os leitores desconhecem.

Assim, por exemplo, elle é o primeiro trabalho em que apparecem juntos Mary Pickford e Douglas Fairbanks. Ambos nunca antes tinham posado, como galã e estrella.

E' uma comedia de William Shakespeare, o maior de todos os poetas inglezes, adaptada por Sam Taylor, director americano que obteve recente triumpho com varios films da United Artists, entre elles "Tempestade" e "Coquette", comedia de que é interprete esta mesma Mary Pickford, e cuja exhibição vae tambem dar-se muito breve.

O film é todo musicado, com effeitos sonoros e offerece as mais lindas selecções musicaes que o grande maestro Hugo Riesenfeld soube escolher.

Nelle trabalham ainda Dorothy Jordan, que é, actualmente, a companheira de films de Ramon Novarro, Clyde Cook, um dos comediantes mais antigos do cinema e que desfruta de intensa sympathia entre os "fans", Geoffrey Wardwell debutou, neste trabalho de Mary e Douglas, tendo sido contratado na Inglaterra, especialmente para nelle apparecer.

Como vêem, os elementos de que o film dispõe, são multiplos e todos excellentes, dahi podermos deduzir que será mais um successo para a United Artists.

TODO MUNDO SONHA COM AS LOUCURAS E AS EMOÇÕES QUE "O FILHO DOS DEUSES" ENCERRA

Constance Bennett em "O FILHO DOS DEUSES" segunda-feira no ODEON

"O Filho dos Deuses", no seu deslumbramento, na sua emoção e na rara espectaculosidade das suas scenas marca, sem duvida, o maior acontecimento cinematographico do instante. Romance de rara belleza, vivido com raro realce, "O Filho dos Deuses" nos mostra, na magia e na magnificencia das suas visões soberbas, todo um soffrimento amargo e toda uma resistencia heroica que mais e mais elevam o homem dono dessa resistencia e victima desse soffrimento. A par disso, "O Filho dos Deuses" faz desfillar aos nossos olhos deslumbrados, o detalhe empolgante de uma partida de golf, grande emoção de um funeral chinez, com o seu ritual religioso e a sensação perturbadora do casino de Monte-Carlo, com o seu mundo de salões submersos num mundo de luzes e tudo em meio a uma explendorosa orgia de luxo e de belleza. Agora, o que mais valor dá ao film: nelle figura Richard Barthelmess, o grande tragico que não ha quem admire e que n'"O Filho dos Deuses" renova o seu formidavel successo d'"O lirio partido". Tambem brilham na grande producção "First National", a belleza e a arte adoraveis de Constance Bennett, uma loirinha do outro mundo...

Segunda-feira começa, no Odeon, a exhibição desse super-film. E, — é certo — já se póde prever para o Odeon uma semana inteirinha de glorias...

Quem tem "Sêde de amor", póde sacial-a

VENDO O EMOCIONANTE DRAMA DO PROGRAMMA URANIA, COM ESTE TITULO

Na proxima segunda-feira, o Cinema Rialto apresentará a pellicula romantica com o insinuante titulo "Sêde de Amor".

Criança ainda, ella fôra obrigada pela familia a fazer um casamento de conveniencia e, portanto, sem amor. O esposo morre, deixando uma viuva ainda moça, formosa e rica. Decorridos dois annos, ella pretende contrair segundas nupcias com o escolhido do seu coração. Este, entretanto, não passava de um caçador de dotes. A viuva, por sua vez, era esbanjadora e, no intuito de arranjar recursos sufficientes para sustentar o grande trem da vida que levava, metteu-se em especulações desastrosas, ficando arruinada. O noivo que ella pretendia, a vista disto, retirou-se.

Clara, era este o nome da viuva, procurou uma taboa de salvação no casamento com um desconhecido, moço solteiro e immensamente rico. Mas o homem propõe e Deus dispõe. As condições em que Clara travou relações com Birger Holm, a supposta victima das suas machinações, foram tragicas e modificaram-lhe completamente os sentimentos e por conseguinte os planos. Esta e muitas outras peripecias emocionantes perpassam neste empolgante film dramatico do Programma Urania, que apparecerá na téla do Rialto segunda-feira que vem.

Os principaes interpretes são Lil Dagover, Goesta Ekmann, Uhro Sommersalmi e Stina Berg, que foram habilmente dirigidos por Gustav Molander.

"A garota da revista"

O successo deste lindo film-revista quando estreou na Allemanha, deu motivo a que a maior parte da imprensa em Berlim teces-se grandes elogios. Para os nossos leitores terem uma idéa dessas apreciações, transcrevemos o que disseram alguns jornaes.

"Berliner Herold": um film agradavel á vista, ao coração e ao cerebro. O seu successo neste preludio de temporada é um bello presagio.

"Der Montag" ...o film obteve um positivo successo no "Ufa-Palast", no Zoo.

"Deutsche Zeitung": ...uma producção brilhante com aspectos novos e divertidos. Dina Grala é uma collaboradora valiosa.

"Machtausgabe": o publico empolgado dispensou vivos applausos.

"Verwaerts": Dina Grala faz a dansarina com naturalidade e grande alegria.

Para o exito que "A Garota da Revista" certamente vae alcançar no Brasil, prevemos uma modalidade differente da que foi apreciada pela imprensa allemã. Nesse trabalho, systema revista cinematographica, o nosso publico se interessará principalmente pelo lado artistico desta pellicula em que sobejam deliciosos bailados feitos por um bando de lindas moças, tentadoras como ellas. São verdadeiros typos de belleza physica aproveitadas em boa hora por um director de scena intelligente como soe ser Richard Eichberg, o cineasta que granjeou uma fama pouco vulgar nos circulos cinematographicos do mundo inteiro. Não se deve esquecer tambem que esta encantadora pellicula da Ufa para o Programma Urania, encerra um mavioso romance de amor com situações de todo interessantes.

"SOMBRAS DE GLORIA"

Hontem, démos a noticia de que Mr. Bernard Lichtig, que se encontra hospedado no Palace Hotel, havia chegado ao Rio, trazendo cópias de "Sombras de Gloria", um film inteiramente falado em hespanhol. Hoje, desejamos dizer aos nossos leitores mais coisas sobre a apresentação deste primeiro trabalho, inteiramente dialogado em idioma castelhano.

Este film é o producto de um grupo de productores americanos que, em virtude de se sentirem ameaçados certos mercados sul-americanos e europeus, com a invasão dos talkies em inglez, lançaram-se a produzir pelliculas em lingua hespanhola, afim de que exhibidores e publico não viessem a sentir falta de sua diversão predilecta.

Procurando agradar sómente aos freguezes, que são os donos dos cinemas e as platéas dessas casas, a Sono-Art, que produz, espaçadamente, pelliculas hespanholas e a Iberica Productions, que sómente filma trabalhos falados nesse idioma, tratam de resolver o problema cinematographico mais importante do momento.

Como ficarão os cinemas no Brasil, como em toda a America do Sul, na Hespanha e em Portugal sem films para poder com elles manter a frequencia de seus salões? Como attender á exigencia das platéas, senão lhes dando espectaculos completos, em que os dialogos são facilmente comprehendidos e saboreados com prazer?

O idioma castelhano é falado em toda a America do Sul, No Brasil, porém, é elle conhecido com facilidade. Não virão, assim, sses films, de um modo esplendido, attender aos desejos do publico?

Pois, "Sombras de Gloria", dentro de algumas semanas, estará no cartaz de um dos maiores cinemas do Rio e, para elle, se encaminharão as massas de espectadores, desejosas de conhecer essa modernissima e luxuosa producção da Sono-Art.

"Ultima canção", segunda-feira, no São José

O Theatro São José que está obtendo vivo exito "Broodway Scandals" prepara seu novo cartaz.

Segunda-feira, será estreado, com a sensacional apresentação de "A Ultima Canção".

Al Jolson, o sublime "Cantor de Jazz", volta em uma nova criação. E' a "Ultima Canção", da Warner Bros" que o programma Matarazzo distribue Josephina Dunn, que ultimamente tem apparecido com destaque, é a sua companheira. Jolson, como sempre, deliciará os seus admiradores com varias canções do seu inexgotavel repertorio.

— Até domingo, continúa o successo de "Broadway Scandals".

No palco, "O Rei dos Piratas" pela Companhia de Sainetes.

CERVEJA PEROLA E' A MELHOR.

TELEPHONE: — 2—1237

"GLORIFICAÇÃO DA BELLEZA"

Nós nunca poderiamos saber, ao certo, o que é uma apotheose de theatro, o que é a montagem de uma grande revista, como se faz, por exemplo, em Nova York, se o cinema não nos viesse favorecer com a revelação do espectaculo.

De facto, sejam lá quaes forem as razões, o theatro, entre nós, não chegou ainda ao ponto em que está, na França, na Allemanha ou nos Estados Unidos, e só mesmo em imaginação poderiamos idealizar a maneira como nesses paizes são feitas as grandes montagens, principalmente para as revistas que, regra geral, são sempre as peças de maior montagem.

Agora, porém, vamos ter occasião de admirar uma serie de apotheoses de uma grande revista theatral. Isso acontecerá quando, dentro de alguns dias mais, a "Paramount" lançar, no "Capitolio", "Glorificação da Belleza", o grande film revista, feito para glorificar a mulher. A maior parte, cincoenta por cento daquelle film, é passado em um theatro, com a apresentação de lindas mulheres e, por mais de uma vez, o trabalho nos mostra a maneira como se faz, em Nova York, no grande e famoso **Ziegfeld's Follies**, a montagem das scenas apparatosas de uma peça custosa.

Vemos, então, bellezas nunca vistas, bellezas que são dadas ao vivo, por isso que a "Paramount", lançando mão do colorido, deu a todas as apotheosas uma vida admiravel, uma imponencia sem egual.

O film é cantado e falado. Mas a "Paramount" serviu-se, para elle, dos systemas de letreiros, sobrepostos que empregou em "Alvorada do Amor", e, assim, o publico poderá apreciar todo o trabalho, sem o menor prejuizo.

Mary Eaton, a famosa cantora, é a primeira figura feminina do trabalho. Apparecem ao lado della todas as beldades do **Ziegfeld's Follies**, além de Eddie Cantor e Rudy Vallée.

"Mary Brian, em "Orphãos do divorcio"

Ha artistas que sobem e se fazem com incrivel velocidade; artistas que se revelam de um dia para outro e cuja ascenção se fez ás pressas, quasi sem que o publico tenha tempo de se aperceber della.

Aconteceu assim com Mary Brian, a encantadora ingenua da Paramount. Apresentada pela primeira vez em "Peter Pan", o film fantasia de Betty Bronson. Mary era logo depois solicitada para apparecer em "Beau Geste", o grande drama do deserto e encaminhada logo após para uma serie de trabalhos de vulto, todos bem recebidos pela consagração publica.

De dia para dia, subindo sempre mais, eis que Mary Brian chegou a ser estrella e é como estrella, como primeira figura de um film, que vamos vel-a agora em "Orphãos do Divorcio", o grande drama social que a Paramount segunda-feira proxima, apresentará no Imperio, continuando a Temporada Ingleza.

NOTICIARIO SEMANAL DO PROGRAMMA URANIA EM 12 DE MAIO DE 1930

52 films culturaes da Ufa collocados nos Estados Unidos

Annuncia-se que a Ton-O-Graph Cia, vae distribuir este anno 52 films culturaes da Ufa nos Estados Unidos. A encommenda, que foi feita englobadamente, constou de 52 films dialogados. Deve-se este pedido ás recommendações dos mais abalisados e eruditos professores das mais afamadas universidades e de varias celebridades do mundo scientifico d'aquelle paiz.

CANÇAO DE AMOR, SUPERPRODUCÇAO DA UFA (SONORA)

Este esplendido film sonoro da Ufa mereceu os maiores encomios dos jornalistas allemães. Actuam nelle artistas de grande envergadura — Lilian Haid e Gustav Freehlich. Esta magnifica producção figurará no programma Urania.

"A NOITE NOS PERTENCE" FINA AITA-COMEDIA SONORA

Dizendo-se que este film sonoro attingiu a sua duocentessima exhibição, com uma frequencia calculada em cem mil pessoas, é o bastante para consagral-o como uma obra fóra do commum. Os principaes interpretes são: Hans Albers e Charlotte Andor. No Brasil, apparecerá sob a bandeira do Programma Urania.

O SOL SAGRADO — TITULO PROVISORIO — ESTUPENDA PRODUCÇAO SONORA

Informam-nos que este film, o primeiro que se confecciona na Allemanha todo colorido, falado e sonoro, está concluido. A protagonista é Liana Haid e os demais interpretes são todos artistas de nomeada. O director de scena foi Ralf Raffé. A orchestra da Opera de Vienna executou a musica. O libretto é da autoria da condessa Lavisch e foi adaptado duma peça muito conhecida do palco austriaco.

PORQUE TE A[illegible] [illegible]ANTE PRODUCÇAO SONORA

A noticia de que a exhibição deste primeiro film sonoro na America do Norte foi prorogada por mais quatro semanas no theatro de Nova York, onde estréou, sendo tambem programmado para mais dois cinemas d'aquella cidade e para outras cidades d'aquelle paiz, é muito eloquente. Esta pellicula faz parte do Programma Urania.

EMIL JANNINGS EM VIENNA

A calorosa recepção que o festejado artista da tela, Emil Jannings, teve em Vienna, não causou admiração a ninguem, mas o que interessa, de certo, aos nossos leitores, será que elle é o protagonista da portentosa pellicula muda "O Anjo Azul" (Der blaue Engel), que o Programma Urania apresentará brevemente aos seus admiradores no Brasil.

"VALSA DE AMOR" — SUPER-PRODUCÇAO SONORA

As noticias da estréa deste film em Vienna não poderiam ser mais auspiciosas. A casa estava abarrotada, notando-se entre a assistencia o que a sociedade viennense tem de mais selecto: as altas autoridades, o mundo diplomatico, representantes da alta finança, da idustria, da sciencia e das artes, assim como da elite social. Quando Emil Jannings e sua esposa ingressaram no recinto do theatro, foram alvo de ruidosas acclamações. No fim do espectaculo, subiram ao palco, os protagonistas, o director de scena e o autor do libreto do film, recebendo enthusiastica e estrondosa salva de palmas. Esta pellicula sonora da Ufa que é uma linda opereta, agradou immensamente e será proximamente distribuida no Brasil pelo Programma Urania.

"A VALSA DO DANUBIO" — MELODIOSA SUPER-PRODUCÇAO

Este film sonoro, que se poderia qualificar de mavioso, tao suaves e lindas são as suas composições musicaes, foi dirigido por Victor Jansen e tem como interpretes os abalisados artistas Harry Liedtke, Verebes, Peggy Norman, Ferdinand Bonn, Sandrock, Picha Harry Hardt e Biensfeldt. O libreto é de Walter Reisch. Esta super-producção pertence ao Programma Urania.

"O TIGRE" — NOVA PRODUCÇAO SONORA DA UFA

Os preparativos para a confecção de "O Tigre", film sonoro da Ufa, estão concluidos. Os interpretes escolhidos para os papeis principaes, são: Harry Frank, Charlotte Susa e Gertrude Berliner e o director scenico Johannes Meyer. O entrecho, um romance criminal, foi redigido por Rudolf Katscher e Egon Eis. Esta pellicula emocionante acha-se incluida no Programma Urania.

TEU E' O MUNDO

INTELLIGENTE LEITOR ou ENCANTADORA LEITORA: Queres conhecer os meios que te guiarão a conseguir Fortuna, Amor, Felicidade, Exito em Negocios, Jogos e Loterias? Peça GRATIS meu livrinho: — "O MENSAGEIRO DA DITA" — remette 500 rs. em sellos para resposta. Direcção: Prof. Nina Mara — Calle Matheus, 1324 — Buenos Aires (Argentina).

AL JOLSON MARCA O SEU MAIOR TRIUMPHO EM "DIZ ISSO CANTANDO"

Al Jolson em "DIZ ISSO CANTANDO"

E' curioso o facto de, em tres films, a arte de Al Jolson ter evoluido, muito e muito. Quando elle fez o "Cantor do Jazz", o seu primeiro film, a sua voz, se bem que imperceptivelmente, teve falhas, o que se explica pelas naturaes vacillações do artista no seu primeiro contacto com o microphone. Fazendo, a seguir, "Singing fool", que aqui está passando com o titulo de "Ultima Canção", elle a melhorou, de muito principalmente quando entôa, a alma envolta em melancolia, aquelle hymno de amor paterno que é "Sonny Boy". Agora, entretanto, em "Diz isso cantando" o seu terceiro film, elle attinge o maximo do desenvolvimento da sua arte, [illegible] uma performance notavel.

Sua voz vestiu-se de rythmos e suavidades estranhas, parece que a sua garganta se forrou do mais mugem que a ternura de todos os gorgeiam lhe envolveu a alma quando elle cantou aquelle punhado de canções bonitas. Evoluindo, assim, e attingindo o maximo da Perfeição na Arte illuminada, Al Jolson, o grande immortal cantor do "Jazz", produz, exactamente, em "Diz isso cantando", a sua maior criação e o seu mais notavel trabalho. E' por isso que esta super-producção que a "First National" vae lançar agora, se illumina de todas as claridades da gloria e se propõe a bater todos os "records" do successo, attraindo para o Gloria do dia 26 em deante, o Rio de Janeiro todo.

O musico mais popular do mundo

Ted Lewis, o musico que conseguiu obter popularidade no mundo inteiro, é o principal protagonista do film "Tudo pelo Jazz" que ha dois dias vem obtendo formidavel successo no Eldorado. "Tudo pelo Jazz" além do immenso valor traz ainda a maravilhosa e deslumbrante Ann Pennington a criaturinha que idealizou e criou o black botton, isto sem falar na fascinante Alice Day com todo o seu sentimentalismo.

Voltando a Ted Lewis — não ha de facto nome mais conhecido, não ha ninguem que amando a musica, tendo victrola e apreciando bons discos, não seja intimo das subtilezas da voz do consagrado artista e não conheça bem, ainda, a sua musica e da sua inegualavel orchestra. Não existe duvida, que os grandes valores dispensam qualquer recurso de reclame, pois elles se impõem logo no primeiro momento.

Neste caso está "Tudo pelo Jazz", o film que o Eldorado apresenta ao seu publico durante toda esta semana.

E' sensacional!

O que? Perguntam todos. O film que o Eldorado exhibirá muito breve. O film que trará como principal figura a encantadora Pola Negri. Só isto? Não. Não é só isto. Tem mais alguma coisa de novo, de interessante, de agradavel. O que é? Este film é todo falado, todo cantado. Em que lingua? Isto é que é essencial, em francez, a lingua universal e em inglez. Nesta proxima pellicula ainda teremos occasião de apreciar outras altas novidades mas estas, peço licença para guardar segredo, pois, a Empresa do Eldorado pretende fazer uma surpresa ao seu querido publico. E' bom não esquecer que breve, muito breve, teremos a querida Pola Negri no Eldorado num film de sensação.

Hospital Veterinario Pasteur

Rua da Lapa, 78 — Teleph. 2-3320

Serviço clinico a cargo dos medicos veterinarios:

LACERDA CAMPOS

COSTA MONTEIRO

— e —

OLEGARIO SILVA JUNIOR

Chamados a domicilio, consultas e hospitalizações

— Operações em geral —

DIARIO CARIOCA

Na ausencia do Director
J. E. DE MACEDO SOARES
responde pela Redacção o Secretario
VICTOR HUGO ARANHA

EXPEDIENTE

14 DE MAIO DE 1930

Redacção administração e officinas
PRAÇA TIRADENTES, 77

Endereço telegraphico: "DIARIO CARIOCA"

Telephones:
Director — 2—3018.
Gerente — 2—3023.
Administração — 2—0824.
Redacção — 2—1559.
Officinas — 2—0824.

ASSIGNATURAS

Para o Brasil:		Estrangeiro:	
Anno	40$000	Anno	70$000
Semestre	20$000	Semestre	35$000

Venda avulsa 100 réis. — Interior, 200 réis.

Não têm valor os talões de assignaturas das séries A e B de côr azul. Os novos talões são de côr amarella e da serie C.

Os negocios que entenderem com a administração serão tratados com o Gerente, Roberto C. Campbell.

A secção de publicidade funcciona annexa á gerencia do "Diario Carioca", com quem os srs. annunciantes deverão tratar directamente, ou por intermedio de seus agentes e agencias autorizadas, toda a materia referente a publicações.

Tendo regressado da Europa, reassumiu as funcções de nosso cobrador o sr. Lourenço Amaral, unico autorizado a fazer recebimentos em nome do "Diario Carioca".

SUCCURSAL, EM S. PAULO

Director: Paulo Duarte
Rep. Commercial: Octavio Barbosa
R. Libero Badaró, n. 6-2º and. — Tel. 2—2210

AGENCIAS DE ANNUNCIOS AUTORIZADAS:

Ecletica, Agencia Will, Foreign Advertising, Empresa Americana de Publicidade, Agencia Tote Ltda., e Agencia Walter Thompson.

A GUERRA CIVIL

Uma analyse desapaixonada dos [illegible]ssos politicos que se têm registrado ultimamente deixa patenteados, a par de reconhecida falta de tacto e absoluta incapacidade do presidente da Republica, os seus condemnaveis e criminosos propositos de atear a fogueira da guerra civil.

A orientação do sr. Washington Luis, desde os primordios da campanha da successão presidencial, foi sempre e precisamente esta: promover ou a submissão incondicional do povo e de seus representantes ao seu autoritarismo truculento e desmoralizante ou a reacção armada desse mesmo povo á brutalidade dos aggravos contra a sua dignidade, praticados pela inconsciencia do peor dos presidentes que o Brasil ha tido.

Os excessos do actual governo, quer os que correm por conta individual do "Blacaman" do Cattete, quer os que por sua ordem e, portanto, tambem de sua conta, foram e estão sendo praticados pelos seus secretarios, prepostos e alliados transpõem os limites do concebivel e do humanamente toleravel.

Não seria demais recapitulassemos a largos traços, o que foi a actuação do presidente da Republica, no agitado caso de sua successão.

Ninguem esqueceu, até aqui, o desprimoroso gesto do sr. Washington, dando publicidade ás cartas que lhe foram dirigidas, em caracter pessoal e intimo, pelo sr. Getulio Vargas, candidato da Alliança Liberal, o que vale dizer do povo, a presidente da Republica.

Essas cartas dão a medida da felonia com que agiu o locatario do Cattete. O sr. Washington Luis, que tivera o preconcebido intuito de avizinhar-se do termo do periodo de seu governo, sem dar um ar da sua graça, no tocante á escolha de seu successor, foi, lá por certas alturas, maneirosamente, interpellado por alguns politicos eminentes, a quem o futuro da Republica não deixava, razoavelmente, de interessar. "S. ex." desconversou, achando prematura a solução do caso.

Emquanto isso tramou, urdiu seus machiavelicos planos, para deixar a commoda poltrona em que repotrea a sua gosadora pessoa ao seu amigo do peito, o homem que elle fizera seu successor na presidencia do então prospero Estado de São Paulo, e que, logicamente, lhe convinha para seu substituto, na direcção dos negocios do Brasil.

O cidadão que serviria de rolha para as duas "garrafas vazias" deixadas por "s. ex." era nada menos que o illustre **Bico-de-Lacre**, vulgo "O Trabalhador", a amem-Jesus, a menina-dos-olhos, o afilhado dilecto, o continuador disciplinado da obra inapreciavel, do venerando sr. Pereira de Sousa.

Saiu-lhe, porém, pela frente, alterando-lhe os planos, o sr. Antonio Carlos, o desassombrado chefe do Executivo mineiro, para declarar-lhe, peremptoriamente, que Minas, a gloriosa Minas de Tiradentes e dos Andradas, [illegible]potente, organizada e grande Minas Geraes, não concordava com o titulo de lacaia da prepotencia que lhe queria passar o sr. Washington Luis, e que reivindicava, para si, o direito de vétar a candidatura que "sua paternidade" pretendia impôr á Nação.

O bravo Rio Grande do Sul e a denodada Parahyba do Norte, auscultando unicamente a voz do interesse nacional, acompanharam o gesto patriotico do presidente de Minas. Os demais Estados, diziamos mal, os governantes dos demais Estados, ouviram as solicitações das suas personalissimas conveniencias e enfileiraram-se, passiva e obedientemente, ao lado do sr. Washington.

Começou, então, o desenrolar de toda essa infindavel serie de ignominias de que a Nação tem sido victima indefesa. Toda a sorte de ultrajes foi praticada contra a Republica, offendida nos seus brios, golpeada nos seus fundamentos, arranhada na sua integridade, burlada nas suas leis, pela vontade discricionaria e pelo autoritarismo arbitrario do seu presidente, secundado pelo servilismo revoltante de uma justiça prevaricadora e de um Congresso de eunucos.

Depois de uma luta tremenda, tendo a militar contra si todas as forças que a subserviencia e o interesse conseguiram reunir, com a ajuda do ouro da Nação, criminosamente desviado dos cofres publicos e do Banco do Brasil, alcançou, emfim, o povo brasileiro, a despeito de todas as violencias e de todas as fraudes imaginaveis, a eleição de seus verdadeiros candidatos á suprema magistratura do paiz e ao Congresso da Republica.

Massuda, esmagadora, apavorante pelo cunho da mentira estampada no seu bojo immenso, surgiu, então, a "votação de emergencia", que o presidente da Republica reclamou dos sóbas locaes, para a victoria do seu candidato, irremediavelmente derrotado pela opinião publica brasileira. "Ar[illegible]njaram-se", assim, os duzentos mil votos de differença favoraveis ao sr. Prestes.

A Nação teve impetos de revolta deante de tanta desfaçatez. A prudencia e a serena energia dos leaderes do movimento liberal exigiram do povo o sacrificio de uma longa e vexatoria espera pela solução "legal" de tal caso, com razão considerado o mais grave que a historia da Republica tem registrado. Findo o prazo de espera, a questão apresentou-se ainda mais grave que nunca.

Não bastára, já, o esbulho praticado pela violencia e pela fraude, antes e durante o pleito. Não bastára o "esguicho" das votações de ultima hora. A's juntas apuradoras e ao Congresso, docil agglomerado de serventes da dictadura, cabia o papel de "roubar", ainda mais, nas votações obtidas pelos candidatos liberaes. Isso foi f e i t o com o maior cynismo, aos proprios olhos dos prejudicados, num desafio á dignidade do povo.

Eis a synthese das illegalidades, dos aggravos e das brutezas praticados pelo sr. Washington Luis, o peor dos presidentes da Republica, contra aquelles que ousaram discordar do seu pensamento, insurgindo-se contra o seu mandonismo.

A consequencia de tudo isto? A Historia já está escrevendo o seu titulo rubro: **A Guerra Civil.**

PACHECO DE ANDRADE

EXPERIENCIA FRACASSADA

Momentos antes de serem abertas as urnas de 1.º de março, que deveriam sagrar os eleitos do povo brasileiro, o eminente sr. Wenceslau Braz affirmou que era essa a "ultima experiencia do regimen."

Essa affirmação historica, que saiu da boca de um estadista sereno e reflectido, sem paixões partidarias, amante sincero do seu paiz, reflectiu a profunda convicção de quantos vêm acompanhando a vida politica do Brasil. Evidentemente, o pleito presidencial de 1.º de março estava fadado a constituir experiencia decisiva, depois da qual ficaria a Nação sabendo se seria possivel salvar alguma coisa das instituições actuaes ou se, na impossibilidade manifesta desse salvamento, lhe imporiam as circumstancias o dever extremo de erguer-se por si mesma. Neste momento, passado o pleito e verificadas as escandalosas e irritantes composições politicas do Congresso, não ha ninguem de animo desprevenido que seja capaz de negar esta verdade verdadeira: — a Republica falliu fraudulentamente e com ella desapparece do Brasil o systema representativo.

Se as eleições foram o que todos sabemos, principalmente as de São Paulo, onde a fraude campeou desabusadamente, os reconhecimentos foram a extraordinaria immoralidade que está enchendo de pasmo e de assombro o paiz inteiro.

Em época nenhuma da historia politica do Brasil, nem mesmo nos peores tempos da tyrannia de Pinheiro Machado, ou no regimen de excepção de Arthur Bernardes e Epitacio Pessôa, foram registrados maiores attentados á soberania do povo brasileiro. Sob a tyrannia do primeiro, verificaram-se alguns casos de depurações ignominiosas, mas um delles, o do sr. José Bezerra, por exemplo, se offereceu o doloroso flagrante da subserviencia do Senado aos caprichos do tyranno, proporcionou por outro lado o consolo de affirmar a serenidade do poder executivo, que foi procurar o esbulhado para exercer uma pasta ministerial.

Nos quadriennios dos srs. Epitacio Pessôa e Arthur Bernardes, factos identicos se renovaram, com maior amplitude no segundo. O historiador que fixar todas essas deturpações do regimen ha de reconhecer, no emtanto, que não póde haver analogia entre o que se fez no passado e o que se está fazendo agora, sob o absolutismo do sr. Washington Luis.

O illustre sr. Arthur Bernardes enfrentou uma guerra civil, prenhe de riscos e sobresaltos para o paiz e as instituições republicanas. O seu governo não poderia ter adoptado methodos suaves, processos liberaes, porque foi sobretudo um governo de resistencia legal á demagogia revolucionaria.

Mantendo-se no poder mais como um dictador de emergencia do que mesmo como mandatario constitucional, comprehende-se que o sr. Arthur Bernardes tenha sido forçado a adoptar o "criterio politico" na composição de alguns postos de representação. As circumstancias eram de excepcional gravidade. A Republica estava em perigo e o poder pessoal do presidente tinha de ser a alma da resistencia victoriosa. Fortaleceu-se esse poder. O Congresso, que deveria cooperar activamente na sustentação da ordem civil, precisava ter arraigado e profundo espirito conservador. Essa necessidade superior de ordem publica predominou sobre todas as conveniencias e interesses. O presidente, tornado absoluto pela propria dramaticidade dos acontecimentos, passou por cima da lei. Mas onde estava a lei ? — Ahi é que se vê que os desatinos praticados pelo governo passado, cuja lembrança os amigos do governo actual revivem no proposito de estabelecer um parallelo e no interesse de insinuar que os factos de agora são identicos aos de hontem, — podem ser justificados pelas razões que os determinaram. E sobre serem justificaveis, têm este detalhe capital — foram praticados na vigencia da suspensão das garantias constitucionaes, portanto, sob o regimen do estado de sitio, que é a dictadura disfarçada. E que justificativa encontrará o sr. Washington Luis para os attentados de agora ? Como se poderá defender o presidente da Republica, do esbulho dos eleitos da Parahyba e de Minas Geraes ? Quem ignora que esse crime foi praticado por ordem expressa do Jupiter Tonante ?

O presidente da Republica suspendeu a lei em pleno regimen da lei. Os seus golpes nefandos contra o systema representativo, tornado uma burla indecorosa, encontram a Nação pacificada, dentro da ordem legal, sem que nenhum passo houvesse dado para merecer a punição. O seu crime sobe de gravidade, por isso mesmo. Sem motivos ponderaveis e reconhecidas razões de Estado, presidente algum teve a coragem de impôr a sua vontade contra a Nação. E' a primeira vez no Brasil que, em pleno regimen de paz politica e de paz social, um presidente de Republica se arvora em tutor e mentor do povo brasileiro, reformando pelo seu arbitrio a vontade das urnas, passando escandalosamente por cima da lei e de todos os escrupulos moraes. Esse attentado, que não conhece precedentes, que é unico na historia das degradações do regimen, desfére contra a Republica o golpe decisivo. Em face dessa innominavel selvageria, com a qual se rebaixam e se aviltam os nossos costumes politicos, se enxovalham e se conspurcam as instituições, se diminuem e se offendem os brios da nacionalidade, não ha mais recurso legal possivel de salvação. O sr. Washington Luis matou friamente o regimen republicano que esteve sob sua guarda até aqui. O que elle detém hoje nas mãos convulsionadas pela destruição implacavel não passa de simples despojos. São os restos da Republica que elle guarda, orgulhoso da sua obra. Daqui por deante, se o povo brasileiro ainda não perdeu de todo a vergonha e é capaz de sacrificar-se por amor ao paiz, só lhe cumprirá erguer-se resolutamente para esmagar os oppressores. E' preciso que esse esmagamento não tarde. O Brasil não deve continuar entregue a esse ajuntamento immoral de politiqueiros vorazes, sem honra e sem dignidade, que o diminue e o avilta. A Nação deve responder com altivez á affronta inqualificavel.

Não se examinem mais os meios, porque todos são legitimos. Basta que todo o patriota de coragem venha á rua armado de um canivete e encouraçado por um patriotismo alto e digno, para que os canalhas abandonem as posições e fujam á sanha justiceira dos vingadores do brio e da dignidade do Brasil.

Tomemos todos com decisão e energia essa resolução heroica e a Republica deixará de ser o paraiso dos ladrões de casaca, para representar o regimen do povo pelo povo, sonhado pelos que a fundaram na jornada gloriosa do 15 de novembro de 1889 !

ROMEU N. CARVALHO BASTOS

POR QUE PEQUENINA PARAHYBA ?

Creio que cada individuo tem por certas e determinadas pessoas, objectos, côres e até simples vocabulos, sympathias ou prevenções e estas até á superstição !

Eu, por mim, sempre detestei os diminutivos. Elles me irritam e dão-me a idéa de fingida compaixão.

Em caso nenhum quero que de mim se tenha compaixão. Odeiem-me, e eu terei a consciencia de minha força, de meu valor.

Só se odeia o forte, aquelle que se teme, nunca ao inutil, ao cobarde, aquelle que a tudo se submette e, portanto, é incapaz de qualquer reacção.

O coitadinho, o pobrezinho só despertam aquelle momento de exclamação piedosa e, logo em seguida, o esquecimento.

E' por pensar assim, que me dóe ouvir, nestes ultimos tempos, sempre que se quer referir á Parahyba do Norte, anteciparem o diminutivo — pequenina !

Quando ideologos novos propagam a derrubada das fronteiras das Nações, com o fito de todo uma Patria só, eu corro a refugiar-me no logar em que nasci e onde nasceram e morreram meus paes e meus avós.

Fóra do Brasil eu serei sempre e unicamente brasileiro, aqui sou parahybano e se na Parahyba estivesse seria só mamanguapense.

Bairrista impenitente, seja, mas, por isso mesmo, amando cada vez mais a minha terra, se presinto qualquer pretensão de diminuir-lhe a grandeza.

E por que pequenina Parahyba ? Territorialmente, a sua superficie é maior do que a de cinco Estados e a sua população excede em muito as populações do Amazonas, Espirito Santo, Goyaz, Matto-Grosso, Maranhão, Paraná, Piauhy, Rio Grande do Norte, Santa Catharina e Sergipe. A Parahyba conta, hoje, mais de um milhão e duzentos mil habitantes e, dos Estados citados, nem um conta um milhão e um ha que não alcança ainda a metade deste numero e é um dos maiores dos nossos Estados.

Quanto á sua producção ella está para o algodão na mesma proporção que São Paulo está para o café. A Parahyba é o maior productor de algodão no Brasil.

Se assim é, de facto, por que a impertinencia desse — **pequenina** ?

E' preciso notar ainda que a Parahyba, que nunca logrou favores especiaes do Imperio e da Republica, nunca mendigou gorgetas, tem a fortuna de ser o unico Estado do Brasil que não tem dividas passivas nem fluctuantes; tem grandes serviços por todo Estado e vultosos saldos nos seus cofres.

Sendo todas estas premiças verdadeiras, a conclusão é contraria ao corriqueiro adjectivo diminuitivo que á Parahyba se annexa.

Sei bem que é sempre com carinho que oradores e jornalistas assim a tratam, mas, salvando a intenção, eu protesto contra isso. Protesto, porque me sinto sempre humilhado ao ouvir tal impertinencia e, ainda mais, porque, em verdade, não pode ser pequenino o Estado que por sua independencia despertou o odio dos Deuses, e tem a quasi unanimidade de seus filhos, (a parte os "**princezes**" de Alli-Babá) de pé, formando muralha contra quaesquer pretensões descabidas.

JULIO PIMENTEL

CADA UM NO SEU LOGAR

Quem acompanha, de perto, as evoluções politicas dos pampas, verifica existirem, realmente, dois leaderes guiando a acção gaucha — os srs. João Neves da Fontoura, o general da palavra convincente ao serviço dos ideaes, e Paim Filho, general da legalidade, batalhando em defesa de seus interesses. Ha mezes já, os dois não se defrontam. Desde novembro vemos um procurar o outro e este se esgueirar, cosido á parede das conveniencias, fugindo ao olhar do antagonista.

Aos espiritos mais experimentados não passou despercebida essa negaça, porém João Neves, o gigante tribunicio, leal como são os fidalgos de sentimento, della não suspeitou, só se certificando quando chegou á sua terra natal. Verificou, então, o jogo insidioso do antagonista, só dando a conhecer sua acção depois de eleito senador desta Republica dos seus sonhos.

Emquanto elle ia levar a palavra do Sul ao Norte, com risco de vida, num exemplo maravilhoso de civismo, o outro ageitava uma rendição, mediante certas pagas, das quaes, certamente, o bom procurador auferiria as migalhas materiaes, ao lado do sabôr do sapo que julga fazer o sol se apagar.

E, assim se definiram os dois grupos.

Mas os politicos da actualidade tiveram um grande erro de observação.

Este povo já está por demais escarmentado por elles. Quando se estabelece ua luta em torno da successão presidencial, a principio se absteve do prélio, mas, empolgado pela magia do gesto de Antonio Carlos, a voz milagrosa dos prégadores dos pampas, a acção gigantesca de José Bonifacio, secundado por uma pleiade de soldados destemidos, elle cerrou fileiras em torno das hostes dos tres Estados rebellados.

A pugna ia ter seu desfecho natural, quando o sr. Paim annunciou o ensarilhamento das armas, esquecendo-se de ter sido accusado, em plena Camara, de abiscoitar seiscentos contos do Banco do Brasil, numa operação não commercial com finalidade especial.

João Neves viu, então, o abysmo de lama em o qual chafurdavam a lealdade, a bravura, a dignidade do Rio Grande do Sul.

Fiadas nesses sentimentos do povo gaucho, tres victimas bradavam pelo cumprimento da palavra dada: — a minuscula Parahyba, a braços com o cangaço federal; Minas, a minha querida terra, asylo dos perseguidos, virgem dos sitios, infestada de soldados do Exercito, agentes commerciaes a soldo da União e Simões Lopes, o republicano historico, o ex-ministro, o representante da terra gaucha, a curtir sua magua immensa, mãos banhadas em sangue, coração suffocado na dôr, por ser leal, ser sincero, ser digno !

Todas ellas estigmatizavam a canalhice, a sordidez e a velhacaria. João Neves, um puro, um sincero, não tolerou isso e, com elle, o povo do Rio Grande.

Estabeleceu-se, então, dentro do Estado, a luta, ora finda com a victoria da lealdade sobre a cobardia.

Reconduzido ao commando das hostes, não só por vontade dos politicos, como, principalmente, por imposição do povo, o tribuno gaucho marcha para o campo da luta e, ao mesmo tempo, o outro corre para os pampas a ver se conseguia uma revanche.

Nada obtendo, vinga-se narrando a sua acção junto ao governo federal, pedindo dinheiro, supplicando misericordia, com o intuito unico de villipendiar sua propria terra !

João Neves vem leaderar os representantes do Estado, contra o governo federal, e Paim Filho vae leaderar este contra o Rio Grande do Sul.

Ahi estão os dois leaderes.

Um não se arreceia de perder a propria vida em holocausto ás idéas, num exemplo magnifico de abnegação; o outro, temendo perder suas vaccas num movimento revolucionario e ajoja-se aos inimigos do povo brasileiro.

Apegado ao ambiente, está claro, o general da legalidade dirigirá seu rebanho e o outro guiará os que estão fóra do curral.

The right man in the right place.

EUSTACHIO ALVES

NOTAS POLITICAS

A SUCCESSÃO SERGIPANA

As ultimas noticias sobre a successão presidencial de Sergipe não podem ter fundamento. A Colligação que se formou para combater o triste governo do sr. Manoel Dantas não tem, nem pode ter como candidato á presidencia daquelle Estado o sr. Baptista Bittencourt.

O actual presidente sergipano tem um candidato: o sr. Leandro Maciel. Quanto ao candidato da Colligação, nada se sabe de positivo, não sendo, porém, de estranhar que o nome do dr. Pedro de Oliveira Ribeiro seja objecto de cogitações.

* * *

NA COMMISSÃO DE FINANÇAS DO SENADO

Com o fallecimento do senador Felippe Schmidt abre-se uma vaga na Commissão de Finanças. Os jornaes estão apontando varios candidatos. Podemos informar que para a vaga daquelle saudoso politico será designado o senador Celso Bayma, que desde o anno passado o vinha substituindo na mesma Commissão, por ser justamente senador por Santa Catharina.

* * *

A SENATORIA DO ESPIRITO SANTO

Na vaga deixada pelo senador Bernardino Monteiro, deverá ser eleito o deputado Abner Mourão, leader da bancada capichaba e director do "Correio Paulistano". Ao que sabemos, tambem é candidato o sr. Jeronymo Monteiro, irmão do fallecido senador.

* * *

O SR. VITAL SOARES — O HOMEM DOENTE

S. Salvador, 13 (D. T. M.) — Por conselho de seu medico assistente, o sr. Vital Soares, governador do Estado, adiou sua viagem ao Rio de Janeiro, a qual deveria effectuar-se depois do dia 20 do corrente mez.

TOPICOS DO "DIARIO"

O TEMPO

Previsões para o periodo das 18 horas de hontem ás 18 horas de hoje

Districto Federal e Nictheroy — Tempo: entre instavel e ameaçador, com chuvas possivelmente fortes e trovoadas. Temperatura: ligeiro declinio. Ventos: do quadrante sul, ainda sujeitos a rajadas frescas.

Estado do Ro de Janeiro — Tempo: entre instavel e ameaçador, com chuvas possivelmente fortes e trovoadas, salvo a léste, que será ameaçador, com chuvas possivelmente fortes e trovoadas. Temperatura: ligeiro declinio, salvo a léste, que será em declinio.

Estados do Sul — Tempo: perturbado com chuvas, melhorando no Rio Grande; trovoadas em São Paulo. Temperatura: em declinio, salvo no Rio Grande do Sul, onde será estavel de dia. Ventos: do sul a leste; rajadas.

SERVIÇO ESPECIAL PARA O TRAJECTO RODOVIARIO RIO-S. PAULO

Previsões para o periodo das 18 horas de hontem, ás 18 horas de hoje

Tempo: entre instavel e ameaçador com chuvas possivelmente fortes e trovoadas. Temperatura: ligeiro declinio. Ventos: do quadrante sul, com rajadas frescas.

Borralhada — As actas da eleição presidencial do Maranhão vão ser examinadas por um deputado que tem o sobrenome de **Borralho.**

A esse proposito surgiram commentarios:

— Realmente esta Republica mais parece uma gata **Borralheira**...

— Não graceje. O homem vae ser o cozinheiro eleitoral. O sobrenome é bem achado. Os outros relatores, dos demais Estados, não têm esse sobrenome, mas estão egualmente no borralho da politicagem profissional e serão tão bons cozinheiros da patacuada de 1º de março, como esse !

Zanderices... — Na estação D. Pedro II, da Estrada de Ferro Central do Brasil, ha, agora, uma novidade para attrair desoccupados. Entre o botequim e o deposito, foi posto um painel, em ponto grande e todo illuminado, dentro da estação, com estes dizeres:

"Os cafés do Brasil", ao centro e nos dois extremos, a inscripção "Paraventi". Em baixo dessa palavra, se acha, de cada lado, uma cafeteira, entornando café, em uma chicara. Um transeunte parou, indagando:

— Quem é que está segurando as cafeteiras ? Nunca vi cafeteiras entornarem café, sem serem manejadas por alguem.

Outro observador explicou:

— A cafeteira da direita é manejada pelo Washington e a da esquerda, pelo Julinho. Elles não apparecem por acanhamento. Estão alli, por trás do painel, escondidos...

O povo achou graça na explicação.

Um inglez, a essa altura, fez uma observação muito sensata:

— Ora vejam ! Lá no estrangeiro não se faz propaganda do café brasileiro. Entretanto, aqui, que todos bebem café, é que se vem fazer !

Um brasileiro atalhou:

— Aquella bebida é uma boa "comida"... São ainda effeitos da propaganda Julio Prestes... Um desprotegido não conseguiria collocar aquelle painel no meio da gare, estorvando o caminho dos passageiros...

VIDA MUNDANA

ANNIVERSARIOS

Fazem annos, hoje:

As senhoras — Elmar de Castro, esposa do sr. Lauro de Castro; Clementia Guimarães, esposa do sr. Oscar Guimarães; Minervina Borges Lima, esposa do sr. Paulo B. Lima; Lucilia Pereira de Almeida, esposa do sr. Carlos Almeida, funccionario do Departamento Nacional de Saude Publica; senhora dr. Apparicio Pacheco e Amelia Machado de Oliveira.

As senhoritas — Iracema, filha do sr. Adolpho Costa e Clarice, filha do sr. João Alves, commerciante.

Os senhores — Dr. Carlos Branco do Valle, Enéas Santos, Claudio Roldão de Freitas, Agnaldo da Fonseca Aguiar e Augusto Matta, photographo da Prefeitura.

— Faz annos hoje o sr. Mario Vicente da Costa, tripulante do vapor "Jaguaribe".

Fizeram annos, hontem:

Senhoras — D. Conceição de Arroxellas Galvão, esposa do dr. Carlos de Arroxellas Galvão, director de King Features Syndicate Inc e da International News Service.

As senhoritas — Deborah, filha do sr. Manoel Martins Rocha e Nair, filha do sr. Carlos Costa.

Os senhores—Iazidro Silveira e Roberto Gama.

NOIVADOS

Contratou casamento com a senhorita Sebastiana Borges, filha da viuva d. Emilia Borges, o sr. Mario Guennes, industrial nesta capital.

CASAMENTOS

Consorciaram-se, hontem, o senhor Joaquim Teixeira de Carvalho e a exma. sra. d. Esther Guilary.

ALMOÇOS

Realizar-se-á, no proximo sabbado, 17 do corrente, ás 12 horas, no restaurante "Lido", o almoço que os amigos do dr. João Gaspar Corrêa Meyer lhe vão offerecer, em regosijo pelo seu regresso do Rio Grande do Sul; e bem assim pelo novo titulo de socio benemerito que a Sociedade Sul Riograndense lhe acaba de conferir.

A lista para adhesões encontra-se com o sr. Roberto Silva, na séde da Sociedade Sul Riograndense, á avenida Rio Branco, 183, 1º.

Inspectoria de Vehiculos

INFRACÇÕES DO REGULAMENTO DO TRANSITO E DOCUMENTOS APPREHENDIDOS

Por não diminuir a marcha no cruzamento — Omnibus — 48 — 101 — Passageiros — 2478 — 5282 — 6212 — 6331.

Por desobediencia ao signal em accender lanternas. — Passageiros — 227 — 1127 — 2605 — 8421 — 11.730 — 11917.

Por recusar passageiros — Pasageiro — 6534.

Por excesso de fumaça — Omnibus — 117 — 127 — 127.

Por passar á frente de outro — Omnibus — 160.

Por desobediencia ao signal — Omnibus — 42 — 104. Bonde — 348, 10 M. Geraes — 136. 27 R. J. — 316. 1. R. J. — 1633. Pasageiros — 288 — 886 — 1210 — 1371 — 2375 — 2412 — 2608 — 3411 — 3541 — 3713 — 4161 — 4174 — 5081 — 5567 — 5986 — 676C — 7617 — 8421 — 9047 — 9741 — 10114 — 10561 — 10755 — 11591 — 12125 — 13704 — 14170.

Por desobediencias ás ordens do serviço — Passageiros — 13022.

Por passar com descarga aberta — Passageiros — 458 — 4834.

Por estacionar formando linha dupla — Passageiros — 3398 — 3255 — 13571.

Por desobediencia ao signal a ser fiscalizado — Motocycleta — 179. Passageiros — 664 — 2704 — 3381 — 5652 5707 — 5963 — 10887.

Por estacionar em logar não permittido — 152. S. Paulo — 30.

Por estacionar contra mão de direcção — Passageiros — 432 — 10210 — 11130.

Por trazer lanternas apagadas — Pasasgeiros — 2033.

Por entrar em contra mão — Passageiros — 3637 — 6642 — 9315 — 10721.

Por interromper o transito — Passageiros — 10220 9049.

Por excesso de velocidade — Omnibus — 190 — 191 — 230. S. Publica — 149. Carga — C. 6262. 27 R. J. — 116. 1. S. Paulo — 15068. Passageiros — 88 1633 — 4090 — 4386 — 4520 — 4710 — 4724 — 5567 — 6212 — 7341 — 7361 — 7611 — 7912 — 8233 — 9546 — 10501 — 10716 — 10819 — 11028 — 11729 — 11730 — 12055 — 12132 — 13600 — 13600 — 13615 — 14200.

REGISTRO FUNEBRE

MISSAS

Celebra-se, hoje, ás 10 horas, no altar-mór da egreja de S. Francisco de Paula, missa de setimo dia, por alma da senhorita Judith Malagutti de Souza, filha do nosso collega do "Correio da Manhã", coronel Souza Laurindo.

THEATRO S. JOSE'
EMPRESA PASCHOAL SEGRETO
HOJE NO PALCO HOJE
Sessões ás 8 e 10.30 horas
GRANDIOSO SUCCESSO DA
COMPANHIA DE SAINETES
de que fazem parte Manoel Durães e Dulcina de Moraes com o sainete-farça engraçadissimo
O Rei dos Piratas
EXITO DE TODO O BRILHANTE ELENCO
NA TELA
EM "MATINE'E" E "SOIRE'E"
A nova e sumptuosa super-revista-film da Columbia
Broadway Scandals
Com Jack Eggan, Sally O'Neil & Carmel Myers

THEATRO

"DEPOIS DA TEMPORADA DE INAUGURAÇÃO..."

O que diz o edital para a occupação do Theatro João Caetano

O sr. Prado Junior, cuja predilecção pelas companhias francezas é muito significativa...

Afinal, a Prefeitura deu a conhecer os seus propositos sobre o tradicional theatro São Pedro, ou, mais modernamente, João Caetano.

A publicação, no orgão official da municipalidade, do edital de concurrencia para a sua occupação, nos adianta, embora laconicamente, que teremos "uma temporada de inauguração", que, segundo se affirma, será, de uma companhia franceza de comedias, por ser esse, o genero predilecto do sr. Antonio Prado Junior.

Entre as condições estipuladas, destacamos as quatro primeiras, por synthetizarem bem os objectivos principaes da nova phase do theatro João Caetano.

Eis o que dizem essas clausulas do edital, assignado pelo director do Patrimonio, sr. Raul Lopes Cardoso:

De ordem do sr. prefeito, faço publico que, na conformidade do decreto n. 2.191, de 12 de julho de 1920, serão recebidas nesta directoria, no dia 3 de junho vindouro, ás 13 horas, propostas para a occupação do theatro João Caetano, situado á praça Tiradentes, depois da temporada de inauguração, mediante as condições seguintes:

Primeira — A occupação do dito proprio municipal será para o fim de organização e funccionamento de companhias de comedia, drama, operetas e revistas, que pelo valor dos seus espectaculos possam concorrer para a cultura artistica popular, incentivando o esforço de autores e interpretes.

Segunda — O prazo do contrato será de tres annos a contar da data da respectiva assignatura, podendo ser renovado, depois, a juizo do prefeito.

Terceira — O occupante será obrigado a fazer funccionar annualmente no theatro uma companhia nacional de operetas, revistas ou comedias durante o prazo de oito mezes, podendo, nos quatro mezes restantes, apresentar companhias estrangeiras de qualquer genero permittido, bem como realizar concertos musicaes, recitaes ou conferencias literarias.

As companhias de que trata esta clausula deverão ser constituidas por conjuntos harmonicos de elevado nivel artistico.

Quarta — O occupante será obrigado a manter no elenco da companhia nacional de operetas e revistas um grupo de, pelo menos, oito ballarinas profissionaes estrangeiras, de merito verificado.

CARTAZ DO DIA

"Prince Jean" é a nova criação de André Brulé, que subirá hoje, pela primeira vez no Municipal. Mme. Madeleine Lely e Gaston Severin, interpretarão magistralmente papeis de sua criação.

Amanhã, em vesperal, teremos "La 3me. Chambre", a peça que já alcançou extraordinario exito.

—— *Procopio*, na engraçadissima farça "A mulher do Juca", estreada hontem, com verdadeiro successo de comicidade, tem uma nova caracterização. Os tres hilarientes actos mantêm do começo ao fim, verdadeiro exito de bom-humor e espirituosidade que grangeou applausos vigorosos e intempestivos.

—— *"Como se castiga um marido"* continúa merecendo a attenção do numeroso e selecto publico que afflue ao Lyrico. Roulien alcançou um dos maiores triumphos com a apresentação dessa interessantissima comedia adaptada do italiano.

—— *A Companhia de Sainetes* do São José está triumphante. O successo da estréa, com a brilhante interpretação dada á peça "O Rei dos Piratas" que o sr. Celestino Silva adaptou, garantiu-lhe a sympathia e a preferencia populares.

Na téla, continuação do successo da super-producção sonora. — "Broadway Scandals."

—— *"Vatapá"*, a magistral e sumptuosa revista de Cardoso de Menezes, que a Companhia Margarida Max representa com extraordinaria exito, no Casino, dá as suas ultimas representações. Na proxima terça-feira, subirá á scena a fantasia comico-choreographica, "Os sete peccados" de Abadie Faria Rosa.

—— *Satanella-Amarante*, a companhia portugueza que occupa o Republica, continúa alcançando successo, com o "vaudeville" "O az de football". O agrado da curiosa peça é significativo nas enchentes successivas do sympathico theatro da avenida Gomes Freire.

—— *Blacaman*, está despedindo-se da platéa carioca. O assombroso fakir, que estreou magistralmente a temporada de music-hall, do Phenix, continúa sendo o motivo do interesse vivo da população, que não se cansa de ver as suas extraordinarias exhibições.

INTITULA-SE "PRINCIPE CHOCOLATE" A PROXIMA PEÇA DE ROULIEN

Roulien vae nos dar depois de amanhã, uma das mais interessantes peças de seu repertorio, em que consegue realizar um typo deveras curioso de um vagabundo que é uma excellente criatura. Deve esse novo trabalho de Roulien causar viva admiração. Elle se afasta de tudo quanto até hoje nos apresentou, patenteando a ductilidade de seu talento artistico. Todos os artistas da companhia têm excellentes papeis, não sendo por isso difficil prever para "Principe Chocolate" o mais retumbante exito.

Hoje e amanhã realiza Roulien as ultimas representações de "Como se castiga um marido" que tanto interesse vem despertando.

Santa Catharina
a Rainha das Loterias
AMANHÃ
100 CONTOS
POR 25$000

O anniversario do dr. Domingos Segreto

Domingos Segreto

A passagem da data natalicia do dr. Domingos Segreto, depositario de um nome que concentra a sympathia da população carioca, e que, pelo cavalheirismo, dedicação e clareza, soube grangear o respeito e a admiração de todos quantos o conhecem, não póde ficar limitado ao registro commum do noticiario.

As homenagens e congratulações que serão tributadas, falarão alto do apreço em que é tido no meio theatral, o illustre anniversariante.

Os pagamentos solicitados pelo ministror da Guerra

O ministro da Guerra solicitou providencias do Tribunal de Contas para os pagamentos das quantias de 500$ ao dr. Guilherme Cintra, de funeraes de seu sogro marechal reformado Gabino Bezouro e 9:6496938, ao 2º tenente commissionado Luiz Pedro Pereira de Lima e sargento ajudante José Cordeiro de Aguiar.

Avant-scéne

A publicação do edital de concurrencia para occupação do Theatro João Caetano, em sua nova phase, após a reconstrucção, veio aclarar o mysterio que cercava o monumento cubista em que o engenho do actual prefeito conseguiu transformar o tradicional São Pedro. Quando se affirmava com a maior convicção o fracasso da temporada inaugural do renovado theatro, e o silencio significativo da municipalidade, parecia confirmar o asserto, é sobremodo grato registrar que, no referido edital, se admitte como certa a realização... da temporada...

A analyse das condições estipuladas na concurrencia, já que o assumpto interessa muito de perto, á malograda causa do "Theatro nacional", pretenderemos fazer em successivos reparos.

Salientamos, de inicio, com a sympathia e reserva que merece, numa das clausulas contractuaes, a significativa obrigação, por parte do occupante do João Caetano, de "fazer funccionar annualmente no Theatro uma companhia "nacional" de operetas, revistas ou comedias durante o prazo de oito mezes".

Talvez, com isso se salve o "Theatro Nacional"...

DE SAINT CLAIR

Espectaculo em homenagem a miss Rio de Janeiro e as demais misses da cidade

Com a presença da Senhorita Marina Torres, Miss Rio de Janeiro, da senhorita Maria Nazareth Lamego Viggiani, Miss Estado do Rio e todas as outras misses da cidade, que occuparão logares de honra, realiza-se hoje sob o patricinio de "A Noite", um espectaculo glorificador no Palacio Theatro.

Consta a elegante festa, que terá inicio precisamente ás 21 horas, da exhibição de um film sobre o concurso de belleza e de uma parte litero-musical, como se vê do seguinte programma:

1ª parte — Exhibição de um film, apresentando as misses do Rio de Janeiro e dos Estado de São Paulo e do Rio de Janeiro, trabalho da Botelho Film Limitada, unica autorizado pela "A Noite" para o grande Concurso de Belleza Internacional.

2ª parte — Saudação a Miss Rio de Janeiro, pelo dr. Prado Kelly, da redacção de "A Noite".

3ª parte — Acto litero-musical:

1 — Igia de Macedo Soares e Lelia Simões (da Escola de Bailados do Municipal) — **Siboulka** — **Valsa classica.**

2 — Carmen Miranda — **Prá você gostar de mim e Quero casar com você** — Acompanhamento dos violonistas Rogerio Guimarães e Josué de Barros.

3 — Thamar Moema — **Mama, yo quiero un novio** — Tango argentino.

4 — Olegario Marianno — Versos de sua autoria.

5 — Elisa Coelho — **Macumba e mangueira e Vestidinho de chita** — Ao violão, Rogerio e Barros.

6 — Eugenia Alvaro Moreyra — **Essa Nêga Fulô, Biographia do musico, Carnaval** e poemas de Alvaro Moreyra.

7 — Sylvio Vieira — **Canção de aventureiro e Se uma bôca vou beijar.**

8 — Olga Praguer — **Pintinho branco, Morena e A mosca na mosca.**

9 — Alvaro Moreyra — **Coisas.**

10 — Breno Ferreira — **Dá Nella,** parodia por um portuguez, **Côco catelé e Isquipae-Isquipú.**

11 — Carmen Miranda — **Gostinho differente e Morena bonita** — Ao violão, Rogerio e Barros.

Os bilhetes são numerados, não tendo valor, portanto, os permanentes fornecidos pela empresa.

Foi mandado asylar um sargento

Foi mandado incluir no Asylo de Invalidos da Patria o 2º sargento reformado Demetrio Alves Bezerra, visto não poder angariar os meios de subsistencia.

Uma nova criação de André Brulé e Madeleine Lely, no Municipal

"PRINCE JEAN" EM 5º RECITAL DE ASSIGNATURA

Madeleine Lely

André Brulé, em "Prince Jean", representará hoje, pela primeira vez entre nós, mais essa sua grande criação. A seu lado teremos Mme. Madeleine Lely, tambem criadora da peça e Gaston Severin. A "mise-en-scéne" será, como de costume, de André Brulé. Não é preciso dizer mais para que se possa avaliar o que será o espectaculo, á noite, no Municipal.

A peça obedecerá á seguinte distribuição:

François — M. Cucille.
Louis — M. Eolet.
L'Talien — M. Pai- Denneville.
Lise Trajac — Mlle. Zahn.
Fernande Gillouin — Mlle Germaine Prady.
Lucien Giraud — M. André Brulé.
Jean D'Axel — M. André Brulé.
Lictard — M. George S. Polly.
Mme. de Givrettes — Mlle Marthe Fabry.
D'Arnheim — M. Gaston Severin.
Claire Darlon — Mme. Madeleine Lely.
Leopold — M. Jacques Gauthier.
Marquis de Wavre — M. Pierre Morin.
Mme. De Fouquereux — Mlle Lydie Villars.
Elisabeth Denis — Mlle Caprinne.
Harlineau — M. Lucien Brulé.
De Leyde — M. Chevalier.
Helene — Mlle Henriette Moret.
Le Chauffeur — M. Riviére.
Guillaume — M. Gressy.
Le Jardinier — M. Lous Saize.

INTERVALLOS

A Sociedade B. de A. Theatraes transferiu para terça-feira, 20, a 2.ª reunião mensal, que estava marcada para hoje, 14 do corrente.

—— *Iniciou*, hontem, os seus ensaios, a companhia de "grand-guignol" que Antonio Sampaio e Lucilia Peres dirigem.

——*A Companhia de Sainetes* do S. José, continuando a preparação de sainetes de sua temporada, já está ensaiando um novo, de Armando Gonzaga, denominado "Descoberta da America."

—— *Procopio* vae representar na proxima sexta-feira, um trabalho do celebre comediographo hungaro Nicolau Follor. E', no momento, sem contestação alguma de seus patricios, o homem de theatro mais admirado na Hungria. Entretanto, Nicolau Follor não escreve apenas para o seu povo. Elle não localiza nem procura representar typos de sua nacionalidade. O seu theatro é de todos os paizes. E' universal. "Chéguei na hora", por exemplo, dos varios originaes do mesmo comediographo e que Procopio mostrará ao publico carioca, é accessivel a quem quer que seja.

Brailowsky, inaugura, amanhã, as vesperaes de arte do Theatro Lyrico

O eminente pianista Alexandre Brailowski vae reapparecer amanhã, ao publico carioca, inaugurando de modo expressivo a temporada musical dos Concertos Viggiani, no Theatro Lyrico.

Apresenta-se com um encantador programma inteiramente constituido de obras primas assignadas por Bach-Busoni, Scarlatti, Schumann, Debussy, Rimsky-Korsakoff, Moussorgsky Balakireff, sendo a segunda parte inteiramente constituida de musicas de Chopin. Esse concerto será o primeiro de assignatura.

Sabbado realiza Brailowsky seu segundo concerto, o segundo de assignatura. Será um grande recital, em commemoração ao Centenario do Romancismo.

O CONSUMO MUNDIAL DE CAFE'

AS ESTATISTICAS DIVULGADAS

Segundo a revista allemã "Kateka", o consumo mundial de café no periodo 1928 — 29 foi de 22.249.292 saccas contra 23.479.697 saccas em 1927 — 28; 21.351.716 saccas em 1926 — 27; 21.129.[illegible] saccas em 1925 — 26; e 19.933.151 saccas em 1924 — 25.

As estatisticas divulgadas pela referida revista só registram a exportação total de cada periodo, pois para o anno de 1928 — 29 marca sob a rubrica de producção total, apenas 22.281.000 saccas e para o de 1927 — 28 somente 24.407.000 saccas, contra 21.254.000 em 1926 — 27.

Esses dados foram remettidos pelo nosso Consulado em Munich.

Varios passageiros de destaque passaram, hontem, pelo Rio, a bordo do "Cap Polonio

Transpoz a barra, hontem, ás 14 horas, o transatlantico allemão "Cap. Polonio", procedente de Hamburgo e escalas de costume. Essa nave germanica, veiu em excellentes condições sanitarias e logo após ser desembaraçada, suspendeu ferros, do ancoradouro dos navios mercantes, em demanda ao armazem 13 do Cães do Porto, onde atracou.

Com destino a esta capital, viajaram a bordo do "Cap Polonio", as seguintes pessoas: Hugo Arens, Robert Burus, dr. Augusto Hiddeck Lobo e sra.: Gulomar Haeger, George Gasper e senhora, Hermann Tritsch, Wilhelm Fuss, Heinrich Modern, Hugo Redisch, Max Rosenmann e Antonio da Silva Vaz.

Entre os que viajam em transito, figuram: o barão Friedrich Von Keller, ministro plenipotenciario da Allemanha, junto ao governo argentino, que se faz acompanhar de sua exma. esposa; dr. Tomás A. Le Breton, ex-ministro da Agricultura da Argentina; sra. Else Morier, esposa do presidente da Comp. Hamb. Sul Americana; tenente-coronel Emilio Baumann da missão militar allemã junto ao exercito chileno; drs. Elisabeth Rohmer Litzmann, conhecido cirurgião portenho, Wilhelm Stein, Antonio Llado, Guilherme Brink, Enrique A. Penna, Manoel Vasquez Ferro, e o professor Mauricio Brockmann.

O "Cap. Polonio", zarpou hontem mesmo, com destino ao Rio da Prata.

Pagamentos pedidos por conta do ministro da Guerra

O ministro da Guerra solicitou de seu collega da pasta da Fazenda o pagamento das seguintes quantias:

Pelo Thesouro Nacional, por exercicios findos, 257$419, ao professor tenente-coronel honorario Hercules Eduardo Weaver; 6:541$059, ao capitão Léo Henrique Cavalcanti de Albuquerque; 162$, ao servente Leoncio Francisco dos Santos; 243$870, ao professor Clarindo Mey; 354$, ao 2º tenente commissionado Nelson Costa Souza; 3:933$333, ao capitão medico dr. Candido Ribeiro;

Por credito especial — 663$600, á E. F. Campos do Jordão e 1:695$530, á Navegação Mineira do S. Francisco;

Pela Contabilidade da Guerra, reposições e restituições — 2:241$, ao capitão Euripedes Esteves Lima.

O "Duque de Caxias", á caminho dos portos platinos

Sob o commando do capitão Teixeira de Souza, zarpou, hontem, ás 14 horas, do armazem 14 do Cáes do Porto, o paquete "Duque de Caxias", que se destina á Buenos Aires e escalas de costume.

A bordo da unidade nacional, embarcaram, nesta capital, entre outras, as seguintes pessoas:

Heitor Savio, secretario do chefe do trafego do Lloyd; Ary S. Silva e senhora, Ramon Lima e senhora, Alberto Victor Pimenta, dr. Lessa Waldeck e familia, Casemiro Costa Montenegro, Horacio Ferreira de Almeida, Moacyr Cravo, João Balthazar Lemos Mesquita, Julio Bethencourt da Silveira, d. Josephina Barroso Sá, Virgilio Carneiro, Pedro C. Filho, Mario de Britto Figueiredo, Alvaro de Albuquerque e outros.

PREPARADO IDEAL PARA AS SENHORAS
PODEROSO ANTISEPTICO, PRESERVATIVO, ADSTRINGENTE — Aconselhado nos casos de leucorrhéa e para a hygiene intima — pelos maiores especialistas em molestias de senhoras
O preparado ASTREA é de perfeita indicação na hygiene feminina, empregado em lavagens vaginaes.
(a) Fernando Magalhães.
ASTREA é um dos melhores preparados destinados á toilette das senhoras. Attestando a sua efficacia, subscrevo um acto de justiça.
(a) Fernando Vaz.
Vidro 10$000. Em todos as pharmacias e na Perfumaria Bazin.

TRIANON
HOJE —:— Sessões ás 8 e 10 horas —:— AMANHÃ
ULTIMAS REPRESENTAÇÕES DA ENGRAÇADISSIMA COMEDIA
A MULHER DO JUCA
SEXTA-FEIRA — PROCOPIO
vae representar a grande peça hungara, de Nicolau Foller
"CHEGUEI NA HORA!..."
traducção do brilhante jornalista René de Castro
UM DOS MAIORES SUCCESSOS DE PARIS

ELECTRO-BALL
Rua Visconde do Rio Branco, 51
EXCELENTES TORNEIOS — — ESPORTIVOS
NO CINEMA
A Princeza do Circo
10 actos da "Ufa"
SEMPRE VARIEDADES — — SEMPRE VARIEDADES
SO' NO
ELECTRO BALL
Rua Visconde do Rio Branco, 51

VIOLENTAS
REMARCAÇÕES EM TODO O STOCK!...
Toda á Cidade
ESTA' COMPRANDO
LOUCURAS DE MAIO!...
Salve 11º ANNIVERSARIO do O CAMIZEIRO
ABRE DIARIAMENTE A'S 9 HORAS
28/32 ASSEMBLE'A

O Derby Club realizou hontem a quinta reunião da sua temporada official

Jockey-Club

O PROGRAMMA DA REUNIAO DO DIA 18

O programma da reunião do dia 18, no Hippodromo Brasileiro, ficou hontem assim organizado:

1ª carreira — Premio LACRAU — (1922) — Para aprendizes — 1.300 metros — 4:000$000 — Margiana, 49 kilos; Malpensa, 49; Nelly, 49, Ubim, 51; Negaça, 49 e Japuanga, 49.

2ª carreira — Premio VERDUN — 1.000 metros — 5:000$000 — Ibamerim, 53 kilos; Alsaciano, 53; Blue Star, 53; Ambolê, 53; Aracajú, 53; Javary, 53; Yearling, 53; Pirajá, 53; Bozó, 53; Premente, 51 e Carinhosa, 51.

3ª carreira — Premio PACO — (1925) — 1.600 metros — 4:000$000 — Gladiador, 51 kilos; Thesouro, 56; Cavaradossi, 54; Tattersal, 53; Vallombrosa, 49; Escoteiro, 51; Lombardo, 54; Itan, 43; Cupissura, 40; Canace, 53; Tieté, 55; Monarcha, 53; Carmelita, 53; Geranio, 53 e Perrier, 51.

4ª carreira — Premio Classico REPUBLICA ARGENTINA — 1.300 metros — 650 argentinos, ouro, offerecidos pelo Jockey Club de Buenos Aires — Alsaciano, 53 kilos; Valence, 51; Turyassú, 53; Clumenta, 51; Vichy, 51; Valois, 53 e Vendôme, 51.

5ª carreira — Premio MIMI ALI — (1924) — 1.600 metros — 4:000$000 — Ulysses, 53 kilos; Ubá, 55, Uraca, 55; Neptuno, 55; Xingú, 55; Urgente, 55; Urubú, 55 e Prazeres, 53.

6ª carreira — Premio RONDEN — (1923) — 1.400 metros — 4:000$000 — Lazreg, 53 kilos; Orne, 53; Siléa, 56; Cerbere, 55; Ronquido, 54; Monte Sarmiento, 58; Chuck, 55; Marouf, 55; Boyero, 54; Puritano, 54 e Bocão, 56. Gentleman, 53.

7ª carreira — Premio UFANO — (1929) — 1.600 metros — 4:000$000 — Ultimatum, 56 kilos; Viola Dana, 57, Rico, 58; Uatapú, 58; Calepino, 53; Taquara, 52; Consul, 54; Franco, 52 e Alpina, 50.

8ª carreira — Premio IBERICO — (1928) — 2.200 metros — 5:000$000 — Don Soares, 50 kilos; Adriatico, 59; Iberico, 56; Ulises, 54; Pode Ser, 53; Ennervante, 52 e Jubileo, 55.

9ª carreira — Premio SE'VRES — (1927) — 1.500 metros — 4:000$000 — Weston, 49 kilos; Bidú, 54; Mussolini, 53; Suganette, 53; Aveiro, 55 e Spahis, 56.

Na Moóca

COMO PERDEU "JACARANDA" O 5º PREMIO ELIMINATORIO

5º Premio Eliminatorio — Productos nascidos no Estado, desde 1º de 1927 — 8:000$ e 3:000$ — 1.300 metros.

GINETE — masculino — zaino 2 annos — S. Paulo — por Miau e Arcadia — de propriedade do sr. Rodolpho Lara Campos — jockey Oswaldo Mendes, 50 kilos 1.º
Jandaia, Guilherme Greme, 52 kilos 2.º
Gaiato, Andrés Molina, 54 kilos 3.º

Correram mais: Valdivia (J. Canales) e Jacarandá (T. Batista).

Venceu por 1|2 corpo; do 2º para o 3º, 1 corpo.

Tempo: — 83 2|5.

Rateios: — do vencedor, Ginete (1) — 13$800; dupla com Jandaia (3) — 44$100.

Movimento do pareo: 12:002$000.

O vencedor foi criado pelo seu proprietario e nasceu no Haras Piracicaba, em Piracicaba e é tratado por Manoel Figueirôa.

DESCRIPÇAO DA CARREIRA

Jacarandá e Ginete pularam na frente, mas na entrada da recta opposta Gaiato collocou-se em segundo, atropelando o ponteiro, collocando-se em terceiro Valdivia, vindo depois Ginete e Jandaya. Quando chegaram nos 800 metros Jacarandá fica, passando então para a ponta Gaiato e Valdivia e assim foram até o meio da curva quando Jandaia, junto com Ginete, atacam e quasi que emparelhados entram os quatro na recta final, estabelecendo-se entre elles uma luta até os 1.800 metros, onde Jandaia se destaca do bolo, sendo acompanhado de Ginete, que não lhe dá uma folga e na milha este domina a sua competidora, cruzando a meta por meio corpo sobre Jandaia, que formou a dupla. Gaiato chegou em terceiro e Valdivia e Jacarandá nesta ordem

Na Paulicéa

COMO "ANDES" PERDEU O PREMIO "COMBINAÇAO"

Combinação — Productos de qualquer paiz — (Handicap) — 3:000$000 e 600$000 — 1.700 metros.

Drac — Feminina — Alazã — 4 annos — França — Por Mesilim e Dyanne — De propriedade do sr. conde Sylvio Alvares zPenteado — Jockey, Plinio Mendes — 52 kilos — Aprendiz .. 1º
Penteado — Jockey, Plinio Menkilos 2º
Andes — T. Batista — 53 kilos 3º
Iro — O. Mendes — 53 kilos 0
Fragor — A. Molina — 58 kilos 0

Venceu por dois corpos; do segundo para o terceiro, meio corpo.

Tempo: 112".

Rateios: do vencedor Drac (5) — 25$500; dupla com Libertador (44) — 77$000. Placês: n. 4, Libertador — 24$000; n. 5, Drac — 18$200.

Movimento do pareo, 20:916$000.

A vencedora foi importada pelo seu proprietario, e é tratada por Luiz Conzi.

DESCRIPÇAO DA CARREIRA

Chocaram-se Fragor e Libertador, na partida, tomando este a vanguarda, sendo perseguido por Andes, que assim vae até os 1.300 metros, onde este toma a ponta, ficando Libertador em segunda e Drac em terceiro. No meio da recta opposta emparelham Drac, Andes e Libertador e muito perto Iro, estando Fragor em ultimo, estabelecendo em os tres da frente uma luta até os 2.200 metros, onde Libertador levou alguma vantagem sobre Andes, mas pouco depois este novamente havia dominado. No meio da curva da estrada de ferro, Drac, de golpe passa por todos e toma a vanguarda e entrando na recta final vem galopando firme até vencer por dois corpos, emquanto que Andes e Libertador continuam lutando para o segundo logar, até que pouco antes da méta Libertador livra meio corpo, formando a dupla. Iro e Fragor nunca figuraram.

Don Soares levanta o Grande Premio 13 de Maio, derrotando um bom lote de animaes -- Valois vence facilmente a Terceira Prova Criação Brasileira

O Derby Club realizando hontem a sua quinta reunião desta temporada official, teve uma tarde bem melhor que a de domingo proximo passado.

Apesar da chuva que durante a realização de algumas carreiras caiu sem cessar, de um modo irritante e desconsolador, a assistencia ainda assim foi optima e a lisura apparente, com que foram disputadas as oito carreiras de que se compunha o programma, muito influiu para que o movimento das apostas subisse á importancia de 265:378$000, bem melhor que a de domingo ultimo.

A principal prova do dia, o Grande Premio 13 de Maio, reuniu um bom lote de animaes, a despeito das deserções de Royal Car, Petulante e Flutter.

Venceu esta prova o cavallo argentino Don Soares, que sabiamente dirigido por Alberto Feijó, correu sempre em primeiro até chegar ao disco vencedor com um corpo sobre Pode Ser, que por sua vez deixou Itapeva a um pescoço. As carreiras destes dois ultimos animaes foram dignas de registro. O primeiro fez uma chegada formidavel, ganhando terreno nos ultimos metros, numa arrancada sensacional. Itapeva, tambem, fez uma chegada dynamica, pois tendo partido em ultimo, bastante atrazada, nos ultimos metros correu a valer, conseguindo um optimo terceiro logar, a um pescoço de Pode Ser. Pilotou o vencedor o jockey brasileiro Alberto Feijó. Pode Ser teve a montaria de Domingo Suarez e Itapeva a de Carmello Fernandez.

A 3.ª prova Criação Brasileira foi realizada em primeiro logar devido ao facto de ter ficado o seu campo reduzido a tres animaes.

Triumphou nesta carreira, conforme era esperado, o potro Valois, secundando-o a potranca Valence, tendo Bozó, o restante competidor, terminado em ultimo. Valois venceu facilmente deixando a sua companheira de haras a 5 corpos, ficando Bozó terceiro a egual distancia.

Montou o vencedor o jockey José Salfate.

A reproductora Roxana, que domingo passado teve um dos seus productos vencedor do Grande Premio Initium, num tempo record, o potro Velasquez, tambem hontem forneceu o vencedor do Pareo Dezesete de Setembro. Rapido, filho daquella productora com o garanhão Feuillage, triumphou naquelle premio derrotando quatro estrangeiros.

O pensionista de Aggeu de Souza foi pilotado pelo jockey Domingos Suarez, derrotando Cacolet, Cardito, Ivon e Ennervante.

Com excepção de V[illegible] todos os demais favoritos foram d[illegible]rotados.

No premio "Itamaraty" falhou a favorita Itabira, saindo vencedora a egua bahiana Canace, bem dirigida pelo seu treinador Manoel Raphael.

O cavallo Canchero, apesar de ter levado um tranco na altura da setta dos 1.300 metros, durante a disputa do Pareo Cosmos, ainda conseguiu ganhar esta prova, derrotando o favorito Sel Lá, que correndo em primeiro grande parte do percurso, teve que sustentar uma luta tremenda com Epinard, até ser vencido pelo filho de Papanatas, que foi dirigido por Salustiano Baptista.

O Pareo Nacional facultou aos azaristas a primeira poule gorda do dia, tendo a poule de Calepino e Vallombrosa, os dois primeiros collocados, rateado 103$000.

Calepino, correndo em turma bem inferior daquellas em que tem tomado parte, venceu esta carreira facilmente, por quatro corpos, deixando Vallombrosa em segundo, que derrotou Japurá por cinco corpos. O filho de Calepino foi montado pelo gaucho Reduzino de Freitas, fazendo o melhor tempo da tarde, 98" para os 1.500 metros.

O garanhão Calepino teve um outro seu producto ganhador hontem. A egua Alpina, filha de Boa Vista com aquelle garanhão, venceu facilmente o Pareo "Brasil", tendo Ursel no placé, cuja dupla marcou o maior rateio da tarde: 134$800. Alpina foi pilotada por Carmello Fernandez, tendo a favorita Taquara terminado em terceiro a dois corpos do segundo.

No Pareo Excelsior o grande favorito Weston foi derrotado pelo cavallo Bocão, de importação do sr. Sezefredo Barcellos Lemos. O filho de Botafogo foi dirigido por Salustiano Baptista.

No Pareo Dezesete de Setembro conforme acima dissemos, o favorito Cacolet foi derrotado por Rapido e no Grande Premio Initium a favorita Coda foi vencida pelo argentino Don Soares.

O juiz de partidas não teve uma actuação muito optima. No Pareo Itamaraty, Ginota ficou parada; no Grande Premio 13 de Maio, Itapeva largou mal e no Pareo 17 de Setembro, Cacolet saiu em ultimo, sendo de notar que a saida do Grande Premio foi demoradissima.

O movimento total das apostas foi de 265:378$000.

Estado da pista: humida.

RESULTADO TECHNICO

1.ª CARREIRA

Premio "Criação Brasileira" — 3a prova — 1.100 metros — 5:000$, 1:000$ e 250$000 — Animaes nacionaes de 2 annos — Pesos da tabella.

76 VALOIS, masculino, castanho, 2 annos, São Paulo, por Sin Rumbo e Ma Naute, de propriedade do dr. Arnaldo Guinle, criador L. de Paula Machado, treinador José Lourenço, jockey José Salfate, 51|52 kilos 1º
Valence, R. de Freitas, 49|51 ks .. 2º
Bozó, K. Popovits, 51 ks. 3º

Não correram: Vilhena e Blue Star.
Tempo da carreira: 63" 3|5.
Rateios: do vencedor, Valois: 13$200; dupla (13) com Valence: 10$300.
Placês: do 1º, 10$000 e do 2º, 10$000.
Ganho facilmente por 5 corpos; do 2º ao 3º, 5 corpos.
Movimento do pareo: 7:066$000.

RATEIOS EVENTUAES

1º logar

Valois	259.8	13$200
Bozó	47.0	73$000
Valence	112.4	23$000
Total	439.2	

Duplas

1 Valois.
2 Bozó.
3 Valence.

12	29.9	73$400
13	206.2	13$300
23	31.3	63$300
Total	266,4	

2.ª CARREIRA

Premio "Itamaraty" — 1.500 metros — 4:000$ e 800$000 — Animaes nacionaes de tres annos.

77 CANACE, feminino, alazão, 3 annos, Bahia, por Madrugador e Jacqueline, de propriedade do sr. E. R. de Carvalho, criador Alvaro Martins Catherino, treinador Manoel Raphael, jockey o mesmo, 53 kilos 1º
Urca, R. Rodriguez, 53 ks. 2º
Lutetia, J. de Souza, 53 ks. 3º
Itabira, J. Salfate, 53 ks. 4º
Xiba, L. Souza, 53 ks. 5º
Ginota, A. Feijó, 53 ks. parado 6º

Não correu: Negaça.
Tempo da carreira: 99" 3|5.
Rateios: da vencedora, Canace: 34$400; dupla (24) com Urca, 46$700.
Placês: do 1º, 25$200 e do 2º, 23$600.
Ganho por 2 corpos; do 2º ao 3º, 3 corpos.
Movimento do pareo: 16:326$000.

RATEIOS EVENTUAES

1º logar

Itabira	297.2	18$100
Ginota-Urca	150.8	35$700
Xiba	11.2	481$800
Lutetia	58.8	91$700
Canace	156.6	34$450
Total	674,6	

Duplas

1 Itabira.
2 Ginota — Urca.
3 Xiba.
4 Lutetia — Canace.

12	253.4	26$700
13	30.4	223$100
14	262.0	25$800
22	49.4	137$300
23	16.0	424$000
24	145.2	46$700
34	16.0	276$800
44	73.6	92$100
Total	848,0	

3.ª CARREIRA

Premio "Cosmos" — 1.500 metros — 4:000$ e 800$000 — Animaes estrangeiros — Pesos especiaes.

78 CANCHERO, masculino, tordilho, 7 annos, Argentina, por Papanatas e Calliflower, de propriedade do sr. Eduardo Bahia, importador Sezefredo Barcellos Lemos, treinador Aggeu de Souza, jockey Salustiano Baptista, 52 kilos 1º
Sel Lá, D. Suarez, 52 kilos 2º
Epinard, C. Gomes, 52|54 ks. 3º
Ribatejo, N. Pires, 52|49 ks. 4º
Celiméne, O. Coutinho, 50|46 ks. .. 5
Corsican, A. Feijó, 52 ks. 6º

Tempo da carreira: 98".
Rateios: do vencedor, Canchero: 39$100; dupla (55) com Sel Lá: 37$300.
Placês: do 1º, 17$500 e do 2º, 14$000.
Ganho com esforço por 1 corpo; do 2º ao 3º, 5 corpos.
Movimento do pareo: 23:644$000.

RATEIOS EVENTUAES

1º logar

Epinard	87.2	96$700
Ribatejo	166.6	50$600
Corsican	209.6	40$200
Celiméne	7.2	1:172$200
Canchero	215.6	39$100
Sel Lá	368.6	22$800
Total	1.055,0	

Duplas

1 Epinard.
2 Ribatejo.
3 Corsican.
4 Celiméne.
5 Canchero — Sel Lá

12	23.4	410$300
13	65.0	147$700
14	3.8	2:527$100
15	98.6	97$300
23	11.6	86$900
24	15.6	615$500
25	292.8	32$700
34	14.4	666$800
35	286.8	33$200
45	29.0	331$100
55	257.4	37$300
Total	1.200,4	

4.ª CARREIRA

Premio "Nacional" — 1.600 metros — 4:000$ e 800$000 — Animaes nacionaes — Handicap.

79 CALEPINO, masculino, zaino, 6 annos, S. Paulo, por Calepino e Gritona, de propriedade dos srs. João e Eugenio Roberti, criador Theotonio Lara Campos, treinador João Coutinho, jockey Reduzino de Freitas, 55 kilos 1º
Vallombrosa, I. de Souza, 50 ks. .. 2º
Japurá, S. Baptista, 51 ks. 3º
Geranio, F. Mendes, 48|45 ks. 4º
Itaberá, A. Feijó, 50|53 ks. 5º
Perrier, C. Fernandez, 49|51 ks. .. 6º
Lombardo, D. Suarez, 53 ks. 7º
Tiquara, M. Raphael, 48|50 ks. .. 8º

Não correram: Dante e Bonina.
Tempo da carreira: 10[illegible]" 2|5.
Rateios: do vencedor, Calepino: 30$800; dupla (22) com Vallombrosa: 103$000.
Placês: do 1º, 17$800; do 2º, 16$600 e do 3º, 18$400.
Ganho facilmente por 4 corpos; do 2º ao 3º, 5 corpos.
Movimento do pareo: 36:032$000.

RATEIOS EVENTUAES

1º logar

Japurá	161.8	73$500
Perrier	150.8	78$900
Calepino	385.0	30$000
Vallombrosa	192.8	61$700
Itaberá	244.6	48$600
Lombardo	147.2	48$100
Geranio	72.6	163$800
Tiquara	32.6	364$900
Total	1.487,0	

Duplas

1 Japurá — Perrier.
2 Calepino — Vallombrosa.
3 Itaberá — Lombardo.
4 Geranio — Tiquara.

11	65.4	233$600
12	272.6	56$400
13	324.0	47$400
14	49.8	308$700
22	149.2	103$000
23	673.8	22$800
24	93.4	164$600
33	177.4	86$700
34	112.0	127$300
44	4.6	3:342$900
Total	1.932,2	

5.ª CARREIRA

Premio "Excelsior" — 1.600 metros — 4:000$ e 800$000 — Animaes estrangeiros — Handicap.

80 BOCÃO, masculino, alazão, 7 annos, Argentina, por Botafogo e Mabel, de propriedade do sr. A. Tinoco, importador Sezefredo Barcellos Lemos, treinador Fernando de Azevedo, jockey Salustiano Batista, 51 kilos 1º
Mercador, F. Mendes, 50|47 ks. .. 2º
Weston, D. Suarez, 55 ks. 3º
Florida, K. Popovits, 53 ks. 4º
Mussolini, R. de Freitas, 51 ks. .. 5º

Não correram: Monte Sarmiento e Siléa.
Tempo da carreira: 105" 2|5.
Rateios: do vencedor, Bocão: 31$800; dupla (22) com Mercador: 130$100.
Placês: do 1º e do 2º, 43$600.
Ganho facilmente por 1 corpo; do 2º ao 3º, 3 corpos.
Movimento do pareo: 36:534$000.

RATEIOS EVENTUAES

1º logar

Bocão-Mercador	409.4	31$800
Weston	803.4	16$200
Mussolini	322.2	40$400
Florida	93.6	132$300
Total	1.630,0	

Duplas

2 Bocão-Mercador.
3 Weston.
4 Mussolini-Florida.

22	117.0	130$100
23	811.4	18$700
24	295.4	51$500
34	606.4	25$100
44	72.6	209$600
Total	1.902,8	

6.ª CARREIRA

Premio "Dezesete de Setembro" — 1.750 metros — 4:000$ e 800$000 — Animaes de qualquer paiz — Handicap.

81 RAPIDO, masculino, alazão, 4 annos, Brasil, por Feuillage e Roxana, de propriedade do sr. F. Laport, criador L. de Paula Machado, treinador Aggeu de Souza, jockey Domingo Suarez, 52 kilos .. 1º
Cacolet, P. Batista, 53 ks. 2º
Cardito, F. Cunha, 53|51 ks. 3º
Ivon, C. Gomes, 52|54 ks. 4º
Ennervante, C. Fernandez, 50,51 ks. 5º

Não correu: Jubiléo.
Tempo da carreira: 114" 2|5.
Rateios: do vencedor, Rapido: 25$900; dupla (25) com Cacolet: 36$300.
Placês: do 1º, 15$500; e do 2º, 15$200.
Ganho firme por 1 corpo; do 2º ao 3º, 3 corpos.
Movimento do pareo: 45:884$000.

RATEIOS EVENTUAES

1º logar

Ivon	767.8	22$800
Cacolet	508.2	34$500
Ennervante	179.0	98$200
Cardito	63.2	263$600
Rapido	677.4	25$900
Total	2.197,6	

Duplas

2 Ivon.
3 Cacolet.
4 Ennervante.
5 Cardito — Rapido.

23	531.0	34$400
24	164.6	111$200
25	652.8	28$000
34	148.0	123$400
35	497.2	36$800
45	170.2	107$500
55	125.0	146$400
Total	2.288,3	

7.ª CARREIRA

"Grande Premio 13 de Maio" — 1.800 metros — 10:000$ e 2:000$000 — Animaes de qualquer paiz — Handicap.

82 DON SOARES, masculino, zaino, 4 annos, Argentina, por Le Temps e Marta Link, de propriedade do sr. almirante Francisco de Mattos, importador Domingos Suarez, treinador Ernani de Freitas, jockey Alberto Feijó, 53 kilos .. 1º
Póde Ser, D. Suarez, 54 ks. 2º
Itapeva, C. Fernandez, 58|54 ks. .. 3º
R. Valentino, A. Rosa, 49|50 ks. .. 4º
Códe, J. Salfate, 53 ks. 5º
Propheta, S. Baptista, 49|51 ks .. 6º
Iberico, R. de Freitas, 52 ks. 7º
Dynamite, L. de Souza, 59 ks. 8º

Não correram: Royal Car, Petulante e Flutter.
Tempo da carreira: 117" 1|5.
Rateios: do vencedor, Don Soares 44$600; dupla (24) com Póde Ser, 71$000.
Placês: do 1º, 18$700; do 2º, 17$100 e do 3º, 19$000.
Ganho firme por 1 corpo; do 2º ao 3º, pescoço.
Movimento do pareo: 53:050$000.

RATEIOS EVENTUAES

1º logar

Iberico	206.4	91$000
D. Soares	420.6	44$600
Dynamite	41.8	449$700
Códe	593.6	31$600
R. Valentino	467.6	40$200
Póde Ser	366.8	51$200
Propheta	56.6	333$100
Itapeva	196.6	95$000
Total	2.350,0	

Duplas

1 Iberico.
2 D. Soares — Dynamite.
3 Códe — R. Valentino.
4 Póde Ser — Propheta — Itapeva.

12	191.1	120$800
13	262.0	88$300
14	135.2	171$300
22	52.0	445$300
23	611.0	37$900
24	232.2	71$600
33	558.0	41$500
34	623.8	37$100
44	136.2	167$500
Total	2.285,0	

8.ª CARREIRA

Premio "Brasil" — 1.600 metros — 4:000$ e 800$000 — Animaes nacionaes — Handicap.

83 ALPINA, feminino, alazão, 4 annos, S. Paulo, por Calepino e Boa Vista, de propriedade do sr. Theotonio Lara Campos, criador, o proprietario, treinador Francisco Fernandez, jockey Carmello Fernandez, 52 kilos 1º
Ursel, S. Batista, 53 ks. 2º
Taquara, K. Popovits, 54 ks. 3º
Franco, D. Suarez, 55 ks. 4º
Consul, C. Gomes, 54 ks. 5º

Tempo da carreira: 106" 2|5.
Rateios: da vencedora, Alpina: 49$300; dupla (45) com Ursel: 134$800.
Placês: do 1º, 20$000, e do 2º, 14$100.
Ganho com esforço por 1 1|2 corpo; do 2º ao 3º, 2 corpos.
Movimento do pareo: 43:222$000.
Movimento total das apostas: .. .. .. 265:378$000.
Estado da pista: humida.

RATEIOS EVENTUAES

1º logar

Consul	404.6	40$000
Taquara	629.6	25$700
Franco	277.2	58$400
Ursel	387.0	41$800
Alpina	338.2	49$300
Total	2.036,6	

Duplas

1 Consul.
2 Taquara.
3 Franco.
4 Ursel.
5 Alpina.

12	293.8	59$300
13	143.0	121$900
14	221.0	78$900
15	105.2	165$800
23	276.9	53$000
24	425.0	40$100
25	398.8	43$700
34	119.2	146$300
35	58.0	300$700
45	129.8	134$300
Total	2.180,6	

As corridas na Argentina

FIRMEZA E SCHOPENHAUER GANHAM OS CLASSICOS "25 DE MAIO" E "RAUL CHEVALIER", RESPECTIVAMENTE — OS VENCEDORES DAS DEMAIS PROVAS

BUENOS AIRES, 11 — Realizou-se hoje, no Hippodromo Argentino mais uma corrida da actual temporada, com o seguinte resultado geral:

1º pareo — "La Cloche" — 1.600 metros — 5.500, 1.375 e 825 pesos.
Em 1º, Dia Cucu; em 2º, Kadya; em 3º, Hija Rubia.
Tempo: 101".

2º pareo — "Muchacha" — 1.000 metros — 5.500, 1.250 e 750 pesos.
Em 1º, Nutria Blanca; em 2º, Penuria; em 3º, Discordia.
Tempo: 59" 2|5.

3º pareo — "Buena Piba" — 1.200 metros — 5.000, 1.250 e 750 pesos.
Em 1º, Tucumano; em 2º, Garoto; em 3º, San Georges.
Tempo: 72".

4º pareo — "Reclamar" (para aprendizes) — 1.800 metros — 5.000, 1.250 e 750 pesos.
Em 1º, Yú; em 2º, Tablado; em 3º, Carrasco.
Tempo: 112" 3|5.

5º pareo — "25 de Maio" — Prova classica — 1.500 metros — 10.000, 2.000 e 1.000 pesos.
Em 1º, Firmeza; em 2º, Ancore; em 3º, Finavera.
Tempo: 99".

6º pareo — "Raul Chevalier" — Carreira classica — 1.500 metros — 10.000 e um objecto de arte offerecido pelo haras "Ojos d'Agua", 2.000 pesos e 1.000 pesos.
Em 1º, Schopenhauer; em 2º, Illuso; em 3º, Alvarado.
Tempo: 93" 3|5.

7º pareo — "Monserga" — 1.700 metros — 6.000, 1.500 e 900 pesos.
Em 1º, Nitido; em 2º, Preferida; em 3º, Bonaldi.
Tempo: 107".

8º pareo — "Ponce" — 3.000 metros — 6.[illegible], 1.625 e 975 pesos.
Em 1º, Mar Fondo; em 2º, Kali; em 3º, Kapurthala.
Tempo: 192".

Movimento de apostas, 2.203.588 pesos, equivalentes a 7.809 contos de réis, mais ou menos, em moeda brasileira.

NO URUGUAY

O vencedor do Grande Premio "Hespanha"

MONTEVIDÉO, — O Grande Premio "Hespanha", disputado hoje, no Hippodromo de Maronas, na distancia de 1.400 metros, foi ganho pelo cavallo Sans Gene, seguido de Trigemino e Nico.

O tempo do vencedor foi de 87" 1|5.

Em São Paulo

COMO "SARDOU" VENCEU O PREMIO "MIXTO"

MIXTO — productos de qualquer paiz — (Handicap) — 3:000$ e 600$ — 1.650 metros:

Sardou, masculino, tordilho 5 annos, S. Paulo, por Novelty e Blidah, de propriedade do sr. Ramiro Fernando de Barros, jockey Timotéo Baptista, 52 kilos 1.º
— Encantadora, G. Greme, 57 kilos 2.º
— Boer, O. Mendes, 57 kilos 3.º
— Nehuen, A. Arthur, 51 kilos .. 0
— Petale de Rose, A. Molina, 55 kilos 0
— Bilac, S. Godoy, 53 kilos aprendiz 0
— Turf, G. Guerra, 53 kilos 0
— Floreto, A. Fabbri, 57 kilos .. 0
— [illegible]aleva, J. Canales, 53 kilos .. 0
— Chypre, A. Avino, 54 kilos 0
— Aldeano, J. Escobar, 57 kilos .. 0

Venceu por 1|2 corpo; do 2º para o 3º, 2 corpos.
Tempo: 109 3|5".
Rateios: do vencedor, Sardou, (1), 26$200; dupla com Encantadora (11), 230$900; Placé: n. 1, Sardou, 13$200; n. 2, Encantadora, 31$800; n. 11, Boer, 19$000.
Movimento do pareo: 20:080$000.
O vencedor foi criado pelo sr. dr. Linneu de Paula Machado, nasceu n[illegible] Haras S. José, em Rio Claro, e é tratado por Aurelio Olmos.

DESCRIPÇAO DA CARREIRA

Optima saida, tomando a dean[illegible] Maleva, e a seguir, mais ou menos emparelhados Encantadora, Sardou, Bilac e Kipper. Nos 1.300 metros Kipper vae para segundo, tendo a seu lado Encantadora e Bilac que vão assim até entrarem na recta opposta, quando Encantadora e Bilac juntos passam Kipper e vão atacar [illegible] e sempre atropelando esta correu até os 800 metros, quando Maleva [illegible] e Encantadora toma a ponta, seguida de Bilac. No meio da curva da Central Sardou destaca-se dos tres collocando-se em terceiro, para no fim da curva já estar ao lado dos da ponta e uma vez na recta final Encantadora entra na frente, mas [illegible] a [illegible] lado de Sardou deixando-se supplantar por este por meio corpo e os demais [illegible] em carreira.

Jockey Club de S. Paulo

AS CORRIDAS DOMINGO ULTIMO NO HIPPODROMO PAULISTANO — INESPERADA VICTORIA DE GINETE NO "QUINTO PREMIO ELIMINATORIO" — TRIBUTO E JURANDY SAEM DA TURMA DOS PERDEDORES — FIGURA DE DESTAQUE DOS IRMÃOS OSWALDO E PLINIO MENDES — O PRIMEIRO VENCEU COM GINETE, GAMBETTA E HIEMAL E, O SEGUNDO, COM TAGALE E DRAC

Assim descrevem os nossos collegas do "Estado de São Paulo" as corridas de domingo no prado da Moóca:

"A corrida de domingo ultimo, no Hippodromo Paulistano, esteve muito mais animada que a anterior, notando-se mesmo a presença de numerosos turfistas que ha bastante tempo não compareciam ás reuniões sportivas do Jockey Club de S. Paulo. O novo criterio adoptado para a organização dos programmas deu optimo resultado, pois todas as provas foram renhidamente disputadas, tendo-se registrado muitos finaes em que o juiz de chegadas se viu atrapalhado para dar a sua decisão. As chegadas mais apertadas foram as do quarto e ultimo pareos. Jurandy, a nosso ver, chegou na frente de Juruá. Pareceu-nos, no emtanto, que Timotheo applicou qualqeru partido em Juruá, na seta da milha. Quanto ao mais, tudo correu na ordem. As saidas se bem que bastante demoradas, devido, em grande parte, a excesso de zelo do respectivo juiz, foram boas.

Na primeira prova do dia registrou-se um lindo final entre o estreante Clarim e Tributo que, logo depois da seta dos 600 metros, se destacaram nitidamente dos demais adversarios. Os dois cavallos correram emparelhados durante mais de 500 metros e só nos ultimos galões o filho de Sin Rumbo dominou o representantes do turf paranaense.

Na prova seguinte a veloz Preciosa destacou-se muito dos seus adversarios, dando a impressão de que difficilmente seria alcançada. Tagale e Sataurita pouco a pouco foram encurtando a distancia que as separava da ponteira, por ella passando na seta da milha. Ganhou Tagale com meio corpo de vantagem sobre Setaurita.

A victoria de Ginete no "Quinto Premio Eliminatorio" causou surpresa aos entendidos. O estreante Jacarandá tomou a ponta e nella se manteve durante muito pouco tempo, entre Gaiato e Valdivia, que passaram a occupar as principaes posições, estabelecendo-se renhida luta. Ginete e Jandaia, corridos na expectativa, avançaram muito na recta de chegada e nessa ordem passaram pelo disco do vencedor.

A chegada do premio "Initium" foi uma das mais emocionantes do dia. Jurandy, collocando-se na vanguarda, logo depois da seta dos 600 metros, abriu alguma luz. Faltavam 400 metros para o vencedor, quando Juruá começou a avançar rapidamente, chegando mesmo a dominar a filha de Aymestry no poste da milha. Nos ultimos galões, a pilotada de Timotheo consegue novamente collocar-se na vanguarda para vencer por cabeça.

O quinto pareo foi um dos mais movimentados do dia. Depois de uma série de peripecias, Encantadora conseguiu collocar-se na vanguarda e já era acclamada a vencedora quando Sardou, em rapida entrada, dominou a ponteira para ganhar por meio corpo.

Drac conquistou facil a victoria e Libertador, que a secundou, foi seu mais sério adversario. Andes tambem figurou bem durante grande parte do percurso e Fragôr, que era depositario de muitas esperanças, fez corrida extranhavel.

Gambetta que, na sua ultima apresentação em publico, fôra feita grande favorita e não correspondeu á espectativa, ante-hontem, com a direcção de outro jockey, conseguiu fazer as pazes com o vencedor. Mystificador, dirigido com bastante precipitação pelo jockey J. Escobar, poderia ter sido o vencedor se não se destacasse demasiadamente dos seus adversarios logo depois do pulo. O veloz zaino teve assim que se contentar com a segunda collocação.

Kaól, reapparecendo no premio "Imprensa", após prolongado descanso, não fez figura apagada, pois correu na vanguarda até a entrada da recta final, ponto em que foi dominado por Donata e Florentina. A victoria parecia que ia decidir-se entre essas duas eguas, quando o velho Spahis, avançando por fóra, foi dominando um por um até attingir o disco final com um meio corpo de vantagem sobre a pilotada de Godoy que, por sua vez, deixou Donata a egual distancia.

No ultimo pareo, depois de uma corrida muito movimentada, Hiemal e Bellonora passaram a occupar as principaes posições, seguidos por Pelintra e Revage. Este, fazendo a sua costumada arrancada final, vae passando um por um e chega a ameaçar a victoria do filho de Estherhazy que ganhou por pequena differença. Pelintra foi o terceiro a dois corpos.

Oswaldo Mendes que, mais uma vez foi o jockey que conseguiu maior numero de victorias, dirigiu os vencedores Ginete, Gambetta e Hiemal. Plinio Mendes que é actualmente, o nosso melhor aprendiz, ganhou com Drac e Tagale. Timotheo Baptista ganhou com Jurandy e Sardou e as victorias restantes foram assim repartidas: Julio Escobar, com Spahis e Julio Canales, com Tributo.

Depois de uma luta sensacional o Vasco da Gama derrotou o São Paulo por dois a um

Agua-viva

Os campeonatos nacionaes de remo não terão, este anno, um dos seus mais fortes e temidos concurrentes, — os valorosos rowers gauchos.

Segundo é corrente, e disso se fez éco na imprensa de Porto Alegre, a attitude da Liga Nautica Riograndense é uma consequencia da sua desintelligencia com a Confederação Brasileira de Desportos.

A entidade aquatica do extremo sul queixa-se da inconstancia da regulamentação dos referidos campeonatos e do facto da C. B. D. não haver attendido a varias suggestões suas, conducentes a uma accommodação satisfactoria para a dirigente maxima e suas filiadas.

E' assim que os riograndenses do sul, tendo em vista esses factos e mais o attinente á determinação da data do embarque da delegação nautica pela C. B. D., resolveram não participar, este anno, dos campeonatos.

Sem querermos entrar na apreciação de todos os motivos invocados pela Liga Nautica, não podemos, porém, deixar de concordar com esta, quando não quiz aceitar essa determinação da data da partida de seus representantes, por isso que tal coisa importa numa coacção, que impossibilita aos remadores a sua chegada ao Rio com a antecedencia por elles julgada mais conveniente aos seus treinos no local das provas.

E' lamentavel que, até o presente, existam ainda essas discordancias e queixas das entidades aquaticas estaduaes para com a suprema dirigente dos sports brasileiros.

Nesse particular, o presidente Renato Pacheco póde ser comparado ao outro presidente, com quem elle se assemelha no regimen da "madeira"... Ainda não conseguiu um reajustamento razoavel!

A disputa da "Taça Affonso de Castro" entre tennistas do Fluminense e do Paulistano

Proseguiu, hontem, a disputa da "Taça Affonso de Castro" entre os tennistas do Fluminense e Paulistano, no estadio da rua Alvaro Chaves.

Nas archibancadas, apesar do tempo estar mão, acotovellava-se selecta assistencia.

Pernambuco e Nelson Cruz continuaram a partida interrompida, hontem.

Vencia, hontem, Pernambuco por 2 x 1.

Nelson Cruz readquiriu o terreno perdido e acabou sobrepujando brilhantemente seu adversario por 3 x 2, fazendo duas séries de 6 x 4 e 6 x 2.

Seguiu-se a partida de duplas entre Leite-Braz, do Paulistano, e Peixoto-Lage, do Fluminense.

O Fluminense venceu por 3 x 1, conseguindo as seguintes séries: 6 x 3, 6 x 3, 3 x 6 e 6 x 4.

A segunda partida de duplas foi disputada pelas seguintes duplas:

PAULISTANO — Paulo Campos e Carlos Aranha.

FLUMINENSE — Cesarino Rangel e Eurico Teixeira de Freitas.

O jogo foi sempre favoravel á dupla do Paulistano, que venceu a primeira série por 6 x 0.

Na série seguinte, os cariocas levaram ligeira vantagem no inicio, mas o Paulistano voltou a dominar, vencendo por 6 x 3.

A dupla carioca venceu a 3ª série por 9 x 7. O Paulistano venceu a 4ª por 7 x 5, ganhando o jogo pela contagem de 3 x 1.

A ULTIMA DUPLA

Foram disputantes:

FLUMINENSE — Ricardo Pernambuco e Alvaro Osorio.

PAULISTANO — Nelson Cruz e Nino Moraes Barros.

Juiz — Rocha Miranda.

PRIMEIRA SÉRIE

O Fluminense ganhou os dois primeiros games, interrompendo-se a partida devido a chuva. Recomeçado, a dupla do Paulistano actua melhor, vencendo os 6 jogos seguintes, ou seja a série por 6 x 2. A dupla de São Paulo revelou uma performance bem superior á dos seus adversarios.

SEGUNDA SÉRIE

O Fluminense consegue vencer bem o 1º jogo, mas perdeu o 2º, mesmo com o serviço de Pernambuco. O Paulistano venceu o 3º jogo a zero, mas os tricolores reagiram e ganharam o jogo immediato por uma vantagem.

O score está 2 x 2.

O Fluminense ganha o 5º jogo a 30, actuando agora um pouco melhor que no set anterior. O Paulistano vence o 6º jogo e o 7º, que foi renhidissimo, o Paulistano tambem ganhou e per 8 vantagens. Os tricolores triumpham no 8º game por 2 vantagens, mas o Paulistano domina e vence o 9º por jogo a zero, mas perde o 10º por 3 vantagens conseguidas pelos tricolores. O jogo está empatado de 5 x 5.

O Fluminense venceu o 11º e 12º jogos, fazendo série a seu favor por 7 x 5.

A 4ª série venceu o Fluminense por 7 x 5. O jogo foi interrompido por falta de luz.

E o tricolor continua levando vantagem...

Ha já varias vezes que vimos commentando a série de coincidencias que se verificam entre os dois clubs vizinhos da rua Guanabara, e, hoje, se bem que não tenhamos nenhum facto notavel, temos um que póde ser glosado...

E' que o club de Preguinho, para vencer o seu adversario, marcou sómente um goal e o rubro-negro só conseguiu vazar uma vez o goal de Joel.

Um fez um goal, para vencer e o outro fez um, tambem, para perder. [illegible] o tricolor continua levando vantagem...

O grande interestadual de hontem

O VASCO DA GAMA IMPOZ-SE AO S. PAULO F. C. POR 2x1

Friedenreich ainda é o mesmo "El Tigre"

Nas gravuras acima, vêem-se os quadros do Vasco da Gama e S. Paulo F. C., em cima, e Friedenreich e Russinho antes do jogo e os delegados do S. Paulo F. C., em baixo

No estadio do Vasco da Gama realizou-se, hontem, o encontro amistoso entre as esquadras do club local e do S. Paulo F. C., encontro que o publico carioca esperava com verdadeira ansiedade em vista da reapparição, nos campos onde fôra tantas vezes acclamado, do consagrado centro avante Friedenreich.

A partida agradou plenamente, não sendo registado incidente algum durante o seu desenrolar. A victoria que o club carioca registou foi conseguida a poder de muito ardor dos seus players, cuja actuação foi, pode-se dizer, perfeita; e, em nada diminue, com isso, o valor da equipe paulista, que disputou todo o tempo regulamentar com uma technica toda especial, que a torna uma das mais poderosas do Brasil.

Tambem pelo lado disciplinar não houve uma só falha. Os vinte e dois jogadores em campo foram vinte e dois cavalheiros.

Emfim, foi uma luta de leões.

A PRELIMINAR

Sob as ordens do juiz Atkinson, formaram os seguintes conjuntos:

H. M. S. "DRAGON"—Stoker Smith — Stoker Olgiriz, Gilder — Goldsmith, Caldwell, Kelleway — Robinson, Flemining, Taylor, Smith, Honey.

E. "S. PAULO"—Ramôa — Padua, Elias — Julio, Angelo, Ananias, — João, Ribeiro, Gradim, Juca, Monteiro.

No primeiro tempo Monteiro assignalou um ponto para os marujos nacionaes. No 2º tempo, Smith conseguiu tambem um ponto para os ingelzes, terminando empatada a peleja. Foi um jogo equilibrado, sobretudo na phase final.

A PRINCIPAL

Os paulistas deram volta ao campo em 9 automoveis, sob uma salva de 21 tiros, desembarcando em frente á tribuna principal, sob applausos da assistencia. Friedenreich, particularmente, recebeu estrondosa ovação. De sob a outra tribuna surgiu o "onze" vascaino e após os cumprimentos de praxe, foram offertados, um bronze ao S. Paulo e um quadro ao Vasco da Gama.

O JOGO

Os quadros pisaram o grammado sob a seguinte organização:

VASCO — Jaguaré — Brilhante, Italia — Tinoco, Fausto, Molla — Paschoal, 84, Russo, Ennes, Sant'Anna.

S. PAULO — Nestor — Clodoaldo, Barthô — Minhantra, Bino, Brook — Luiz, Seixas, Friedenreich, Araken, Siriri.

Serviu de juiz o sr. Carlos Martins da Rocha.

A saida foi dada ás 3.45 e os ataques começam, de lado a lado. O Vasco ataca e Russo, aos 2 minutos de jogo, conquista o 1º ponto. O Vasco continua atacando, porém a defesa paulista está vigilante. Os ataques paulistas morrem aos pés de Brilhante e Italia. O S. Paulo firma-se, tendo Jaguaré defendido uma bola de Luiz. Continua o S. Paulo no ataque; Siriri centra e Fried assignala, de cabeça, aos 8 minutos, o 1º ponto paulista. Os ataques agora são revezados, porém os do S. Paulo são mais perigosos. Brilhante pratica foul em Siriri. Batido, Italia concede corner, sem resultado. Ataques revezados. O jogo de Fried é assombroso. Italia concede corner que Bino põe fóra. Continuam os ataques de ambos os lados. Barthô sae de campo, contundido, para voltar pouco depois. Fausto está jogando muito bem; o ataque vascaino fracassa a todo o momento.

A um ataque do Vasco, responde outro do S. Paulo. Jaguaré concede corner, sem resultado. O S. Paulo continua no ataque e Italia concede corner. O S. Paulo exerce ligeira pressão. Outro corner de Italia, é esperdiçado por Araken. Em um ataque do Vasco, Sant'Anna escapa pela extrema e desfere o shoot; Russo entra sobre o keeper, que se atrapalha com a bola, indo esta aninhar-se na rede. Russo pareceu-nos estar em offside quando entrou sobre o keeper. O primeiro meio tempo termina com a victoria do Vasco por 2 x 1. [illegible]

Nesse tempo, a defesa paulista portou-se admiravelmente. Nestor trabalhou bem; Clodoaldo e Barthô foram impeccaveis. Na linha media residiu o ponto fraco dos paulistas. Na linha deanteira brilhou a figura de "El Tigre", com aquella mesma perfeição de jogada que o celebrizou. Siriri e Luiz foram dois optimos ponteiros e Araken mostrou-se ainda um excellente forward.

Na linha deanteira teve o Vasco algumas falhas neste tempo. Russinho jogou em plena forma, o mesmo fazendo Paschoal. Ennes, no começo, indeciso, melhorou muito para o final. Sant'Anna deu bons centros e suppriu em parte as falhas do seu companheiro de ala. A defesa foi admiravel; Jaguaré e Brilhante foram duas barreiras formidaveis e Italia, de começo, incerto, firmou o jogo para o final. Fausto, insubstituivel, marcou muito bem "El Tigre". As azas regulares.

O TIME FINAL

O segundo half-time foi iniciado ás 4,44, com ataques do S. Paulo. Foul de Fausto na area occasiona um penalty, defendido por Jaguaré, com corner. O Vasco ataca com frequencia. Foul de Brook. Os ataques são de ambos os lados, porém os do Vasco mais perigosos. Corner de Tinoco não dá resultado. O Vasco continua no ataque. Corner de Mintranha perde-se no fundo do campo. Corner de Clodoaldo é defendido por Nestor, que concede free-kick, tirado por Russinho para off-side. O Vasco domina o jogo. O seu ataque está excellente. Corner de Brook. Continua o dominio absoluto do Vasco. Corner de Tinoco. Hands de Brilhante. O S. Paulo melhora e organiza ataques, mas a defesa vascaina está attenta. Paschoal shoota violentamente em goal e Nestor concede corner. Um ataque do Vasco pela esquerda; Sant'Anna shoota em goal e Nestor pratica formidavel defesa. Continua o dominio do Vasco, porém a phase final termina sem alteração do score do primeiro tempo.

Nessa phase o dominio do Vasco foi absoluto. A defesa portou-se ás maravilhas, tendo em Brilhante o seu esteio. O ataque manteve-se sempre impetuoso e mais não conseguiu porque o triangulo paulista não o permittiu. Fausto foi a ordenança de Friedenreich; jogou, como sempre, de maneira assombrosa. Tinoco, muito cavador e Molla regular. Ennes na linha foi um dos melhores elementos do team; aliás, todos os seus companheiros jogaram com perfeição.

A defesa do quadro paulista produziu o mesmo jogo seguro do primeiro tempo. Na linha média o pivot melhorou bastante, auxiliando os seus companheiros. A actuação da linha atacante decaiu, especialmente M. Seixas, que pouco fez. "El Tigre" não teve descanso, atropelado por Fausto, que se constituira sua ordenança.

O 4º logar na tabella vae diminuindo...

O terceiro domingo do campeonato contava o 4º lugar da tabella com uma concurrencia notavel, pois que se achavam aglumerados nelle nada menos dos seguintes clubs: Fluminense, Bangu', S. Christovão, Syrio e Bomsuccesso e todos elles por uma coincidencia, com quatro pontos perdidos.

De domingo 4 e do ultimo para cá tem diminuido essa concurrencia e agora só conta o quarto lugar com dois occupantes que são o Fluminense e o Bangu'.

Como será domingo proximo?

Conseguirá o tricolor ficar no seu posto?

E o Bangu'?

Os que têm marcado pontos

Até agora têm mais goals feitos, os seguintes players:

Preguinho — Fluminense	8	goals
Modesto — Brasil	6	"
Ladislão — Bangu'	6	"
Sobral — America	5	"
Almeida — Syrio	4	"
Sant'Anna — Vasco	4	"

Prégo continua leaderando a tabella de marcadores

O popular Preguinho, embora não tenha marcado o seu ponto domingo continua leaderando a tabella dos marcadores, com oito goals conquistados.

UM GRANDE PLAYER TRICOLOR

VELLOSO é o guardião tricolor que se vem firmando em cada jogo que toma parte, pelo auxilio valioso que dá ao seu quadro.

Suas actuações perfeitas o tem tornado merecedor da confiança dos adeptos do pavilhão tricolor que, com tanto ardor e dedicação, vem defendendo e grangeado innumeras sympathias, mesmo de adversarios, pelo modo leal e cavalheiresco com que pratica o football.

Ainda no domingo, VELLOSO portou-se de forma brilhante empregando-se com denodo, para manter inexpugnavel, o arco confiado á sua guarda.

O notavel arqueiro tricolor é, sem favor, um dos nossos grandes jogadores.

O concurso de propostas do São Christovão

Tem sido coroado do maior exito, a feliz iniciativa tomada pelo Conselho Deliberativo do S. Christovão Athletico Club, que, no intuito de promover o augmento do quadro social desse club, deliberou instituir o "Concurso de Propostas João Cantuaria", criando para os vencedores desse concurso, valiosos premios.

Assim é que, aos associados collocados em 1º, 2º e 3º logares, caberão respectivamente, um relogio de ouro Pateck Philipp, um relogio tambem de ouro e um escudo do club, em ouro.

Haverá ainda como premios aos grupos de associados concurrentes ao concurso, sendo, medalha de ouro, ao collocado em 1º logar e de prata, ao collocado em 2º.

A directoria em sessão administrativa ultima, aceitou para o quadro social, os srs.: Acedalino Guimarães, Adhemar Carlos Rangel, Angenor Pinho de Magalhães, Domingos Pinnola, Dante Fassini, Ernesto Maxwell de Souza Bastos, Francisco Mandarino, José Maia Coutinho, José Elysio de Carvalho, José Teixeira, Nestor de Castro, Nicandro Ildefonso Bittencourt, Raul Fontes Cotia e dr. Virgilio Faria Alves da Cunha.

Foi adiada a grande competição de athletismo

Por causa do máu tempo, reinante durante o dia de hontem, foi transferida a grande competição de athletismo, entre os clubs da Associação Metropolitana, que se devia realizar, no [illegible] do Fluminense.

A tarde sportiva de hontem

Embora chuvoso e humido, o dia de hontem sportivamente falando transcorreu brilhante, deixando de realizar-se das grandes competições annunciadas, apenas, a de athletismo, que os grandes clubs cariocas iam disputar, no estadio do Fluminense.

Cedo, porém, apesar da chuva, na Lagôa Rodrigo de Freitas, a Federação do Remo iniciou as actividades sportivas do dia, regularmente, levando a effeito as eliminatorias para escolha de sua representação aos campeonatos brasileiros de remo.

Brilhantes continuaram sendo as partidas de tennis, disputadas pelo Fluminense e Paulistano pela posse da "Taça Affonso de Castro."

Sensacional foi o encontro de football, que o Vasco da Gama teve a feliz idéa de promover, em seu amplo estadio de S. Januario, convidando para seu adversario o valente quadro do S. Paulo F. C., que, aqui, fazia sua primeira exhibição.

As vastas dependencias da grande praça de sports do campeão da cidade encheram-se de uma multidão de apreciadores do popular sport, levando seus applausos não somente aos gloriosos campeões da cidade mas tambem aos valorosos representantes do football paulista, entre os quaes figurava o *primus inter pares* do football brasileiro, o famoso e inexcedivel Arthur Friedenreich.

A luta entre os dois grandes quadros, que transcorreu cordial e cavalheiresca, terminou com a victoria do campeão carioca, que foi saudada delirantemente pela grande assistencia.

Sobre a proxima vinda do Hakohah All Stars ao Brasil

A COLLOCAÇÃO DO FORTE CLUB AMERICANO NO CAMPEONATO ESTADUNIDENSE NÃO E' DAS MELHORES

A proposito da vinda do Hakoah All Stars ao Brasil, a convite do Vasco da Gama, um jornal americano publicou uma interessante noticia, acompanhada da collocação dos concurrentes do campeonato local, que abaixo transcrevemos, e, pela qual se pode ver que a posição do club americano no torneio que disputa, não é das excellentes.

Para a sua fama e para o valor que dizem possuir, achamos que não será nenhum assombro que iremos ver.

O valor do football Association na America do Norte, como é sabido, é fraco e só é praticado muito relativamente, pois que o "rugby" é o football preferido pelos praticantes e desta forma, com a collocação do nosso futuro hospede, não podemos concordar com o enorme reclame que o vem precedendo.

Aguardaremos as suas exhibições em nossos campos, para, depois, podermos dar a opinião que merecer.

A tabella que nos referimos é a seguinte:

— Fall River tem 19 jogos ganhou 12, perdeu 1 e empatou 6 e está com 36 pontos;

— New Bedford tem 23 jogos, ganhou 10, perdeu 7 e empatou 6. Tem 26 pontos.

— Bethlehem jogou 19, ganhou 6, perdeu 7 e empatou [illegible]. 21 pontos.

— Providence, tem 18 jogos, ganhos 8, empatados 3, perdidos 7. Está com 19 pontos.

— N. Y. Giants tem 20 jogos, ganhou 8, perdeu 7, empatou 5 e está com 21 pontos.

— N. Y. National jogou 22 vezes, ganhou 9, empatou 4, perdeu 9 e tem 22 pontos.

— Hakoah All Stars jogou 23 vezes, ganhou 9, perdeu 10, empatou 4 e tem 22 pontos.

— Pawtuket tem 18 jogos ganhos 6, empatados 4, perdidos 8, pontos 16.

— Brooklyn tem 21 jogos, ganhos 7, perdidos 9, empatados 7, pontos 17.

— Bridyort com 11 jogos, ganhos, 0, empatados2, perdidos 9, pontos 2.

A collocação actual dos concurrentes ao campeonato carioca

1º	Vasco	0	p.	p.
2º	America	2	"	"
3º	Botafogo	3	"	"
4º	Fluminense	4	"	"
	Bangu'	4	"	"
5º	S. Christovão	6	"	"
	Syrio	6	"	"
6º	Bomsuccesso	8	"	"
7º	Andarahy	9	"	"
8º	Brasil	10	"	"
	Flamengo	10	"	"

2ºs TEAMS

1º	Vasco	0	p.	p.
2º	Fluminense	1	"	"
3º	America	3	"	"
4º	Botafogo	4	"	"
5º	Flamengo	6	"	"
	S. Christovão	6	"	"
6º	Bomsuccesso	7	"	"
7º	Andarahy	8	"	"
	Syrio	8	"	"
	Brasil	8	"	"
8º	Bangu'	10	"	"

A collocação dos "campeões em engulir"

A collocação dos concurrentes ao campeonato de "trás para a frente" isto é, de quem engole mais bolas, é o seguinte:

João — Brasil	22	goals
Zézé — Bangu'	12	"
Medonho — Bomsuccesso	11	"
Ismael — Syrio	11	"
Martins — Andarahy	10	"
Germano — Botafogo	9	"

OS CONCURSOS DE PALPITES DE REMO NA ASSOCIAÇÃO DE CHRONISTAS DESPORTIVOS

A Associação de Chronistas Desportivos do Rio de Janeiro vem de approvar o seguinte regulamento para os seus concursos de palpites nas regatas officiaes:

Art. 1º — Os concursos de palpites de remo abrangerão todas as regatas officiaes promovidas pela Federação Brasileira das Sociedades do Remo, bem assim, aquellas que os clubs filiados são obrigados a realizar de accordo com as exigencias do codigo dessa entidade.

Art. 2º — Obrigatoriamente a Associação de Chronistas Desportivos fará disputar todos os annos o concurso denominado "Eduardo Midosi", e facultativamente os denominados "Luiz Caldas" e "Cinco de Março".

Art. 3º — Ao concurso "Eduardo Midosi" só poderão concorrer os redactores e auxiliares das secções esportivas dos jornaes e revistas desta capital, que satisfaçam as exigencias dos artigos 5º, 16º letra "F", 41º paragrapho 1º e 44º dos estatutos.

Art. 4º — Ao concurso "Luiz Caldas" poderão concorrer todos os socios da A. C. D., menos os que se inscreverem no concurso "Eduardo Midosi".

Art. 5º — Os concurrentes aos concursos "Eduardo Midosi" e "Luiz Caldas" ficam obrigados á contribuição annual de 5$000 (cinco mil réis), pagos no acto da inscripção, e só terão a sua permanencia assegurada no concurso quando quites com a A. C. D.

Art. 6º — O concurso "Cinco de Março" é facultado a qualquer categoria de socios e aos rowers em geral.

Art. 7º — As inscripções para o concurso "Cinco de Março" são validas para uma regata e obrigarão a taxa de 3$000 (tres mil réis) por inscripção.

Art. 8º — A A. C. D. destinará dois premios para cada um dos concursos "Eduardo Midosi" e "Luiz Caldas", que serão entregues aos concurrentes collocados em 1º e 2º logares.

Art. 9º — Das taxas arrecadadas no concurso "Cinco de Março" a A. C. D. reservará 20 % para si. Da quantia restante serão destinados 80 % ao vencedor e 20 % ao 2º collocado. Se houver empate entre dois ou mais concurrentes a importancia de cada collocação será dividida.

Art. 10º — Opportunamente a A. C. D. instituirá duas taças com a denominação "Commandante Midosi" e "Luiz Caldas" para os vencedores desses concursos. Serão detentores desses tropheos os vencedores durante um anno, e definitivamente os que vencerem tres annos consecutivos.

Art. 11º — Nos concursos "Eduardo Midosi" e "Luiz Caldas" serão vencedores os concurrentes que obtiverem maior numero de pontos, no computo geral das regatas da temporada. Se houver empate serão vencedores os que houverem reunido maior média de pontos em uma das regatas. Se ainda perdurar o empate será considerado vencedor o socio mais antigo.

Paragrapho 1º — Preceder-se-á de fórma identica com os classificados em 2º logar.

Art. 12º — Até ás 17 horas do dia antecedente á realização das regatas, em impressos fornecidos pela A. C. D., os concurrentes darão os seus palpites, indicando 3 barcos para cada pareo, sendo o 1º para vencedor, o 2º para a dupla e o 3º para substituir eventualmente os dois primeiros. No caso de um dos barcos não comparecer á raia, será substituido respectivamente por aquelle que foi indicado pelo concurrente na ordem decrescente; se não correrem dois barcos o concurrente perderá o direito á dupla, sendo considerado para o 1º logar o barco que tiver a corrida.

Paragrapho 1º — Quando correrem dois barcos com nomes eguaes, o concurrente indicará o nome do barco e entre parenthesas qual o club a que pertence.

Paragrapho 2º — No caso de substituições de barcos prevalecerão os palpites dados para os barcos substituidos.

Art. 13º — A contagem de pontos em todos os concursos será feita da seguinte fórma: — tres pontos aos que acertarem no vencedor e segundo collocado: dois pontos aos que indicarem o vencedor e o segundo collocado do modo inverso: um ponto aos que acertarem apenas no vencedor.

Art. 14º — As listas de palpites de todos os concursos serão collocados em um livro para tal fim destinado, o qual ficará á disposição dos interessados na séde da A. C. D.

Art. 15º — A apuração dos palpites dos concursos "Eduardo Midosi" e "Luiz Caldas" só será feita depois da approvação da regata pelos poderes da Federação do Remo, sendo respeitadas todas as suas decisões.

Art. 16º — A apuração dos palpites do concurso "Cinco de Março", será feita dentro do prazo de tres dias de accordo com os boletins dos juizes de chegada.

Art. 17º — Os concursos serão dirigidos pela Commissão de Desportos Aquaticos, cabendo recurso das suas resoluções para a directoria.

REALIZA-SE, HOJE, Á NOITE, UM ENSAIO PARA A ESCOLHA DOS SELECCIONADOS BRASILEIROS AOS JOGOS DA TAÇA MUNDIAL

Promovido pela Confederação Brasileira de Desportos realiza-se, hoje, á noite, no estadio do Fluminense, mais um ensaio para a escolha dos seleccionados brasileiros, que devem representar nosso paiz no Campeonato Mundial de Football, que se vae disputar, proximamente, em Montevidéo.

No ensaio de hoje, devem participar, tambem, os amadores paulistas, requisitados pela C. B. D. á Associação Paulista, e que são os seguintes, mais os da Associação Metropolitana:

Nestor de Almeida, Clodoaldo Caldeira, Bartholomeu Gugany, Pedro Grané, Armando Del Debbio, Pedro Rizetti, Goliardo Gelardi, Henrique Serafini, Manoel Villaça de Camargo, Amphiloquio Marques, Pedro Sernagiotti, Heitor Marcelino Domingues, Petronilho de Britto, Arthur Friedenreich, Alexandre De Maria, Araken Patusca, Luiz Mattoso, Amado Benigno, Luiz Gervazoni, Alfredo Brilhante, Fausto dos Santos, Agostinho Fortes Filho, Humberto de Araujo Benevenuto, Hermogenes Fonseca, Martins da Silveira, Paschoal Silva, Moacyr de Siqueira Queiroz, Oswaldo Mello, Moderato Wisintainer, Nilo Murtinho Braga, Theophilo Bithencourt Pereira e Alfredo de Almeida Rego.

O jogo será iniciado ás 21 horas. Os ingressos serão cobrados á razão de 2$000 as geraes, 3$000 as archibancadas e 5$000 as cadeiras numeradas. A entrada dos amadores será mediante entrega do cartão fornecido pela Confederação.

O festival sportivo em beneficio da Casa dos Artistas

Hoje, no estadio do C. R. Vasco da Gama, será realizado o grandioso festival em beneficio da Casa dos Artistas. Entre outras provas, será disputada uma linda taça por dois teams de football, organizados com os artistas das companhias Margarida Max e Satanella-Amarante.

O team Margarida Max será assim constituido: — Waldemar — A. P., Zé Povo — Delorges, Alcides, Pedro Dias — Chico Alves, Mendonça, Ostavio, Raphael, Monteiro.

Foram approvados os jogos da 2ª divisão, realizados no dia 4

MODESTO X OLARIA — Primeiros quadros, marcando 2 pontos ao Olaria A. C., por ter vencido pelo score de 3 x 1; segundos quadros, marcando 1 ponto a cada um dos clubs, por ter-se verificado empate de 2 x 2.

MACKENZIE X RIVER — Primeiros quadros, marcando 2 pontos ao River F. C., por ter vencido pelo score de 4 x 1; segundos quadros, marcando 1 ponto a cada um dos clubs, por ter-se verificado empate de 0 x 0.

De tennis, realizada aos 4 do corrente:

BRASIL X BOTAFOGO — Primeiros quadros, marcando 2 pontos ao Botafogo F. C., por ter vencido pelo score de 5 x 0.

O Vasco tem importantes jogos para disputar no resto do turno

O Vasco da Gama que só tem tido jogos relativamente fracos, terá, de domingo em deante, uma seria de partidas difficeis e que poderão alterar sensivelmente a sua collocação.

Assim é que enfrentará domingo o Fluminense, logos a seguir o America, descansa um domingo e, depois, encontrar-se-á com o Botafogo e o Flamengo.

Sportivo Santa Cruz x Irajá A. C.

Realizou-se no p. p. dia 11, no campo do Irajá, o bello encontro dos clubs supra, em disputa do campeonato da Liga Metropolitana; foi uma luta titanica, conseguindo o Sportivo abater o seu adversario, em ambos os teams, pelos scores de 3 x 1 no 2º e 2 x 1, no 1º.

Do 2º team vencedor, são dignos de elogios todos os players, mormente Leitão que conseguiu com esthetica dois pontos para o seu club, sendo o 3º conquistado por Ernani.

No 1º team, ambos os clubs jogaram brilhantemente, terminando o 1º tempo com um empate de 1 x 1, sendo o tento do Sportivo marcado pelo extrema esquerda Heitor.

No 2º tempo, depois de uma luta renhida, conseguiu o veloz meia direita Ed desempatar, com um formidavel tiro, quasi no terminar o jogo.

O juiz, sr. Arcuri, actuou maravilhosamente, muito firme e preciso nas marcações, conseguindo a sympathia e a estima, não só da assistencia como dos clubs disputantes.

O team vencedor tinha a seguinte organização:

1º team — Jajá; Paucho e Barroso; Gradim, Plinio e Gringo; Zizinho, Ed, Mituca, Zazá e Heitor.

2 team — Annibal; Dantas e Accindino; Nhonhô, Ratinho e Netto; Nolinha, Ernani, Meudo, Leitão e Custodio.

Preparativos dos cariocas para os campeonatos nacionaes de remo

AS ELIMINATORIAS DE HONTEM

Realizaram-se hontem, pela manha, na Lagoa Rodrigo de Freitas, as primeiras eliminatorias promovidas pela Federação Brasileira do Remo, para selecção da representação carioca nos proximos campeonatos nacionaes de remo.

Os resultados foram estes:

1ª eliminatoria — Double-skiff — 1º logar: Mimi (official) — Remadores: Francisco Gomes Marinho e Alamastor Pinho Gonçalves. O double-skiff tripulado por Marino Tolentino e Oscar Borgerth, arvorou nos 1.000 metros.

2ª eliminatoria — Double-skiff — 1º logar: S. Januario, do Vasco da Gama — Remadores: José Rodrigues Mó e Erico Barreto. A guarnição official da Mimi arvorou nos 1.500 metros.

3ª eliminatoria — Out-riggers a 4 remos — 1º logar: Lusiadas, do Vasco da Gama — Remadores: Vasco de Carvalho, Claudionor Provenzano, Antonio Rebello Junior e Joaquim Faria. A guarnição do Flamengo, que era a official, arvorou 10 metros antes da chegada. A sua constituição era a seguinte: patrão, Carlos Bricio: remadores: Osorio Pereira, Origenes Calmon, José Pichler e Mario Pereira da Cunha.

Os scores de domingo

Uma coisa interessante verificou-se no domingo ultimo, com os scores assignalados nos jogos do campeonato carioca.

E' que tres vencedores marcaram o score "2" e tres vencidos assignalaram o "1".

Bangú, America e Vasco da Gama fizeram dois pontos para vencer, e Flamengo, Brasil e S. Christovão só lograram um.

As lutas de hoje no pavilhão Botafogo

CONSEGUIRA' O PAULISTA NARCISO SER O PRIMEIRO A DERROTAR A ISIDRO SA'?

No pavilhão Botafogo á praia do mesmo nome ns. 470 e 472, local que dista do centro da cidade apenas 10 de auto omnibus e 20 minutos de bonde, local todo coberto, podendo chover que as lutas não serão transferidas, realiza-se hoje uma reunião pugilistica que terá como luta de fundo o encontro entre o invicto pugilista Isidro Sá que conta 28 lutas, sendo em todas vencedor, ainda recentemente Lauro de Oliveira, o valente pugilista patricio caiu sobre os seus punhos, enfrentará o peso-leve de S. Paulo, Narciso de Jesus, que vae precedido de grande fama e tem um record de 18 lutas, sendo que em quasi todas saiu vencedor.

PREÇOS E HORA DE INICIO DO ESPECTACULO

O espectaculo de hoje terá inicio ás 8.45 da noite, para terminar o mais tardar ás 11 1/2. Os preços estabelecidos são populares, a saber, 10$ para as cadeiras e 5$ para as geraes e 2$500 para as crianças e militares, quando devidamente fardados (geral).

NINGUEM ENTRARA' SEM O COMPETENTE INGRESSO

Por nosso intermedio a empresa arrendataria do pavilhão Botafogo leva ao conhecimento dos interessados que não permittirá a entrada de quem quer que seja sem o competente ingresso.

Mesmo os boxeres profissionaes não entrarão sem estar munidos de bilhetes.

Os amadores reconhecidos na porta terão entrada gratuita.

PROGRAMMA COMPLETO DE HOJE

1ª luta — 5 rounds — Julio de Souza x Al Brown.

2ª luta 5 rounds — Rubens Santos x Edmundo Pires.

3ª luta — 5 rounds — Teddy Orimar x José Victorino (seu padre).

4ª luta — 6 rounds — Jack de Oliveira x Garriso.

5ª luta — 8 rounds — Jack Reis x José Bonifacio.

6ª luta — 10 rounds — Isidro Sá x Narciso de Jesus.

David deixou para estréar contra o Vasco

Era certa a estréa de David Pimenta, o novel zagueiro tricolor, domingo ultimo, contra o Bomsuccesso, porém pelo seu estado, bom aliás, mas que carece de mais um pouco de repouso, e não tendo sido necessaria a sua participação no match de domingo, deixou o popular ex-player santista, para fazer a sua estréa contra o Vasco da Gama, no proximo domingo.

DINHEIRO

Sob promissorias e duplicatas a juro bancario. Rapidez e sigillo absoluto em todas as operações de credito. Informa Castellar. Largo do Rosario n. 19, sobrado.

DESPERTA INTERESSE, A PROXIMA "CORRIDA RUSTICA" DO OLARIA, EM DISPUTA DA "TAÇA OSCAR DA COSTA"

As corridas rusticas na Europa têm formidavel concurrencia. Suas inscripções sobem a 300 e 400 homens. Aqui vemos a saida do "cross" annual de Bruxellas, com 328 disputantes. Quando veremos, em nossa capital, uma prova assim concorrida?

O Olaria A. C., instituindo, no anno p. p., a taça "Oscar da Costa", para ser disputada em uma prova rustica, ra ser disputado em uma prova rustica, deia os estadios do Fluminense e do Vasco, fez por incentivar, propagar o athletismo entre nós, num grande alcance de visão. De facto, o athletismo feito á vista de todo o publico, que está na rua, e é por isso, um espectador forçado, promove um grande interesse pelas suas coisas que o Rio de Janeiro conhece tão pouco.

No anno de 1929, a primeira competição, foi vencida pelo Botafogo, com a victoria de Aristides da Hora e a collocação, em maior numero, de seus representantes.

No dia 25 proximo, vae ser disputada a competição deste anno. As provas rusticas na Europa, têm um grande interesse e são corridas por centenas de concurrentes.

No Brasil, só em São Paulo, as provas de rua têm concurrencia. A "corrida de São Sylvestre", que a "Gazeta" instituiu e faz disputar na noite de 31 de dezembro de cada anno, á meia noite em ponto — de onde o nome de São Sylvestre — tem reunido cerca de 300 concurrentes, tambem.

Só o Rio de Janeiro não possue esta animação.

O Olaria, temos certeza, terá a satisfação de ver sua prova assim concorrida, dentro em pouco.

ESCOTISMO

QUAL É O MELHOR ESCOTEIRO DO BRASIL?

AO VENCEDOR SERA' CONFERIDA, SOLENNEMENTE, COMO CERTIFICADO DE SUA VICTORIA, UMA MEDALHA DE OURO

A TROPA A QUE PERTENCER O VENCEDOR RECEBERA', COMO LEMBRANÇA DO "DIARIO CARIOCA", UMA LINDA TAÇA

O ESCOTISMO

(Continuação)

Por PASSARO BRANCO

2ª PARTE

O DEVER

Tu estás sempre alerta? Agora age. Para viver, verdadeiramente, é necessario entrar em acção. Comtudo aprendes a vida na sublimidade desses versos de Gonçalves Dias:

"Não chores, meu filho,
Que a vida
E' luta aguerrida.
Viver é lutar".

Ou então, recordas das lindas palavras confortadoras do Apostolo São João:

"No mundo tereis attribulações, mas tende bom animo porque eu venci o mundo".

E assim, confortadora, com o espirito fórte, minha irmã escoteira, estás habilitada a agir de modo efficaz. A planta luta com o sólo para retirar a seiva regeneradora de suas energias; e tu?

Do mesmo modo buscas na existencia saber te collocar; cada um tem a sua tarefa neste mundo, e tu, naturalmente, não queres que outrem faça aquillo que te compete.

A tua divisa, porém, diz mais que isso: ella te ensina a teres um dever ou escolher um dentre os muitos que te competem; desenvolve-o; estabelece o teu ideal; segue-o e executa-o.

Essa é que é a grande doutrina de saber viver.

Uma existencia inutil é simplesmente detestavel; é até impropria ao desenvolvimento dos outros; a desharmonia das relações sociaes, serve de obstaculo á evolução da sociedade.

Tu sabes que o dever é difficil. Mas, que nos importa, isso se tudo na vida é duvida, incerteza e difficuldade. E' preciso em tudo, saber abandonar as preferencias, sacrificar os gostos, o bem estar, porque os deveres mais duros de cumprir são os mais vulgares.

Tu saberás fazer o que deve, porque aprendeste a viver e porque estás sempre alerta para, em qualquer momento, vencer.

E, alegremente, cumprirás os pequenos deveres, porque egualmente sabes cumprir os grandes.

A LEI

A lei te diz como deves ser, o que deves adquirir para teus dotes pessoaes; ella fixa para ti grandes etapas, pelas quaes deves passar para chegares a viver o ideal da vida da escoteira, ideal oriundo do teu proprio enthusiasmo e que prometteste realizar entrando em nossa grande familia, pela promessa.

E' necessario saber de memoria o texto da Lei, porque os dez artigos, servem perfeitamente de normas esguras para te guiares na vida; é o Codigo soberano; é a Lei grandiosa, capaz de transformar o teu caracter e até a tua vida. Na nossa casa só deve existir como norma de trabalho a Lei. Della decorre tudo.

Tornaste digna de dizer: Tenho-a.

1º — A ESCOTEIRA E' LEAL

Não sómente a escoteira não mente, como tambem é franca e perfeitamente honesta. Leal, quer dizer fiel. Fiel ás amiguinhas nos bons e máos dias, fiel á sua patrulha, á sua secção, fiel ás suas promessas, fiel á Lei. E' necessario que o chefe tenha perfeita confiança nas suas escoteiras. Ellas não abusarão da sua confiança.

A lealdade origina-se tambem a confiança mutua; sobre esta base se estabelecem entre as escoteiras, relações de camaradagem perfeita.

A primeira caracteristica da escoteira é esta: Todo mundo póde crer em sua palavra.

CARAMURÚ

(Continua)

José Guipper, valoroso escoteiro cruzmaltino, acha-se actualmente, em repouso, representando o Grupo Escoteiro do Club de Regatas Vasco da Gama.

No dia 7 do corrente esteve representando o Vasco da Gama, na Federação Brasileira de Escoteiros de São Paulo.

ESCOTEIROS AYMORE'S

O Grupo de Escoteiros Aymorés, situado á rua Laurindo Rabello, não vae se desfiliar da Federação Evangelica de Escoteiros do Brasil, como corre boato na roda escoteira.

O sr. Augusto Primo, tomará, breve, as actividades do grupo; é o que podemos adeantar aos leitores, visto o Leonardo Cecilio não querer inscrever-se no quadro de chefes da Federação Evangelica.

O ESCOTISMO NO MORRO DE SÃO CARLOS

Recebemos do sr. Alvaro Corrêa da Silva, o primeiro escoteiro do Brasil, a seguinte carta:

"Illmo. sr. redactor da secção de escotismo do "Diario Carioca" — Sempre alerta! — Esta tem por unico fim, trazer ao conhecimento dos caros leitores do matutino "Diario Carioca" e dos que amam sinceramente as praticas escoteiras, a maneira digna dos escoteiros da Light, merecedores de maiores louvores, de como são ellas praticadas no morro de S. Carlos.

Lá, quasi no céo..., na rua Laurindo Rabello ns. 54 e 56 está localizada a séde do "Grupo de Escoteiros Aymorés".

A's 15 horas de ante-hontem, os Escoteiros da Light, dirigidos pelos chefes: João Ignacio dos Santos, Raul Rocha e Alvaro Corrêa da Silva, transpunham o recinto daquelle grupo sob estrondosas salva de palmas e "Anauês" dos escoteiros locaes, de suas familias e de grande numero de moradores da localidade.

Depois dos abraços fraternaes, foi dado inicio as demonstrações escoteiras.

Nos jogos escoteiros disputados, o grupo visitante e local corresponderam a espectativa.

Os da "Light" deram inicio ao programma.

Terminando a parte dos jogos foi formado um grande "carbeto" sob a direcção dos chefes Leonardo Cecilio e Alvaro Silva, com um retumbante "Queba coco", que só terminou para dar logar as poesias, canções canconetas, monologos, etc..., que pela galhardia com que foram executados agradaram a todos quanto presenciaram.

A's 18 horas com as honras do estylo, foi descido o "Aurco Verde Pendão" de nossa Patria.

O jamboriano-chefe da "tropa escoteira Aymorés", sr. Leonardo Cecilio pronunciou um improvisado discurso, em que se fez sentir a grande satisfação de ter recebido a visita dos irmãos "Escoteiros da Light".

O sr. Alvaro Corrêa da Silva em nome dos escoteiros da Light, em bello phraseado, agradeceu aos Aymorés a maneira fidalga e escoteira com que foram recebidos e tratados, e incentivou aos moradores locaes a inscreverem os seus filhos nas fileiras escoteiras.

Presente a directoria dos Escoteiros Aymorés e chefes escoteiros da Light foi feita a ultima apuração do concurso instituido no "O Aymoré", para saber-se qual a senhorita deveria ser a madrinha dos escoteiros Aymorés.

O resultado foi o seguinte:

1º logar — Srta. Carolina Peres Garcia, com.	426 votos
2º logar — Srta. Clara Staccioli, com.	276 "
3º logar — Srta. Ventina Pinto, com.	257
4º logar — Srta. Odette Fiuza, com.	223 "
5º logar — Srta. Laurinda Machado, com.	219 "

e muitas outras menos votadas.

Ficou assim eleita a srta. Carolina Peres Garcia, madrinha dos escoteiros Aymorés, e as tres seguintes protectoras do mesmo grupo.

A's 18 1/2 horas, já todos trabalhos feitos os visitantes deixaram saudosamente o campo de exercicios "Aymorés", acompanhados dos moradores e escoteiros locaes até o Estacio de Sá, sendo ahi renovados os abraços e os "Anauês".

E assim terminou a bella domingueira. Aos Aymorés tres "Anauês" do escreriba improvisado. — (a) A. C. Silva".

O CORPO NACIONAL DE SCOUTS NOS SUBURBIOS

Em diversos pontos da zona suburbana, o Corpo Nacional de Scouts fundou tropas escoteiras, nomeando o 1º tenente Adalberto Mendes para inspector technico e juiz dr. Ernani Cardoso para delegado.

Como vêm os leitores, pelo que já temos publicado, o C. N. S. progride consideravelmente.

JAMBORE' LUSO-BRASILEIRO

Escoteiros de Portugal e de todos os Estados do Brasil

O escotismo é um movimento que dia para dia avassala o mundo.

Fundado em 1908, num acampamento, em que compareceram vinte e cinco rapazes, hoje em dia seu numero já attinge milhões de adeptos.

O Brasil não podia ficar inactivo, perante este grande movimento, e figuras importantes pertencem hoje, ás entidades escoteiras do Brasil.

No anno passado, enviou á grandiosa reunião internacional de todos os escoteiros do mundo, em Inglaterra, uma garrida representação. No proximo mez de julho será realizada em nossa capital um importante reunião, que será um jamborée "Luso-Brasileiro" no que tomarão parte os escoteiros e Scouts de Portugal (duas patrulhas), representações dos escoteiros dos Estados do Brasil e os escoteiros desta capital, numa grande demonstração de escotismo.

Todos os preparativos se estão apromptando para esta grande concentração escoteira, que é promovida pela União dos Escoteiros do Brasil e pela Federação Nacional das Sociedades de Educação, durante a Feira de Amostras que a Prefeitura do Districto Federal, vae realizar no Rio de Janeiro.

Para que a recepção e homenagens aos escoteiros e scouts de Portugal, sejam imponentes, já quasi todas as entidades portuguezas desta capital, enviaram um seu representante ás reuniões para esse fim promovidas. Na proxima segunda-feira, ás 17 horas, haverá nova reunião na rua Sete de Setembro n. 75, devendo ser apresentado o projecto para essas homenagens, recepção e mais festejos.

Em julho proximo o escotismo nacional terá uma grande consagração. Todos os escotistas estão trabalhando nesse sentido, sendo de esperar que de todos recebam o mais decidido apoio, pois a causa escoteira é boa e bem integrada em nosso meio só poderá produzir os melhores resultados para um Brasil maior.

"A Collegial" offerece um uniforme escoteiro completo, ao vencedor do concurso

Da conhecida casa de uniformes "A Collegial" recebemos a gentil offerta, para o escoteiro que fôr classificado em primeiro logar no concurso do DIARIO CARIOCA, de um uniforme de escoteiro, com equipamento completo.

Essa demonstração de interesse da "A Collegial" pelo concurso "Qual o melhor escoteiro do Brasil?" virá, de muito, estimular o eleitorado em pról dos seus candidatos, uma vez que já não é só a conquista do titulo, que terá o vencedor, mais um premio realmente util, como seja esse do uniforme completo de escoteiro.

ALERTA LEITORES!

O COUPON DO NOSSO CONCURSO-ESCOTEIRO, "QUAL O MELHOR ESCOTEIRO DO BRASIL?", PASSA A SAIR NA 2ª PAGINA, ALTO DAS DUAS PRIMEIRAS COLUMNAS

MOVIMENTO MARITIMO

Vapores esperados e a sair durante o mez de maio

Procedencia	Nome do navio	Chegada	Saida	Destino
.. ..	"Darro"	....	14 (14h)	Rio da Prata.
Rio da Prata	"Southern Prince"	14 (7h)	14 (12h)	Nova York.
Hamb. e esc.	"Kerguelen"	14	14	Rio da Prata.
Rio da Prata	"Santos"	14	....	Suecia.
Nova York	"Parnahyba"	14	....	.. ..
.. ..	"Itapagé"	....	14 (15h)	P. Alegre e esc.
.. ..	"Itaquera"	....	14 (10h)	Cabedello e esc.
.. ..	"Tupy"	....	14	Victoria e esc.
.. ..	"Venus"	....	14	Laguna e esc.
Genova e esc.	"Cabo San Antonio"	15 (8h)	15 (16h)	Rio da Prata.
Hamb. e esc.	"V. Lagarcia"	15	15	Rio da Prata.
Nova York	"Western World"	15	15	Rio da Prata.
Bordeaux e esc.	"Massilia"	15	15	Rio da Prata.
Portos do Sul	"Bahia"	15	19	S. Francisco.
P. Alegre e esc.	"Itaberá"	15	17 (10h)	Penedo e esc.
Portos do Sul	"Ibiapaba"	15	18	Maceió e esc.
.. ..	"Com. Capella"	....	15 (10h)	P. Alegre e esc.
.. ..	"Asp. Nascimento"	....	15 (10h)	Laguna e esc.
.. ..	"Ruy Barbosa"	....	15 (10h)	Hamb. e esc.
.. ..	"Mandu"	....	15	Nova York.
.. ..	"Alm. Alexandrino"	....	15 (16h)	Santos.
.. ..	"Murtinho"	....	15	Penedo e esc.
Rio da Prata	"Jamaique"	16	16	Havre e esc.
Portos do Sul	"Recife"	16	18	Macau e esc.
Belém e esc.	"Manáos"	16	....	.. ..
.. ..	"Anna"	....	18 (8h)	Fpolis e esc.
.. ..	"Com. Ripper"	....	16 (10h)	Belém e esc.
.. ..	"Itaituba"	....	16 (10h)	Imbituba e esc.
.. ..	"Itapema"	....	16 (12h)	P. Alegre e esc.
.. ..	"Jacuhy"	....	16	Portos do Sul.
Londres e esc.	"High Monarch"	17	17	Rio da Prata.
Rio da Prata	"Santos"	17	....	Manáos e esc.
P. Alegre e esc.	"Itapé"	17	19	Belém e esc.
.. ..	"Itaberá"	....	17 (10h)	Penedo e esc.
.. ..	"Everno"	....	17	P. Alegre e esc.
.. ..	"Celeste"	....	17	Caravellas.
.. ..	"Ipanema"	....	17	Cannavieiras.
.. ..	"Macedonier"	....	17	Antuerpia.
Recife e esc.	"Araçatuba"	18 (17h)	20 (15h)	P. Alegre e esc.
Portos do Norte	"Douro"	18	19	Portos do Sul.
P. Alegre e esc.	"Itassucê"	18	21	Cabedello e esc.
Portos do Sul	"Com. Alcidio"	18 (12h)	22 (10h)	P. Alegre e esc.
.. ..	"Ibiapaba"	....	18	Maceió e esc.
.. ..	"Iraty"	....	18	Iguape e esc.
.. ..	"Recife"	....	18	Macau e esc.
Genova e esc.	"Conte Verde"	19	19	Rio da Prata.
Amsterdam e esc.	"Orania"	19	19	Portos platinos.
Antuerpia	"Stanleyville"	19	....	.. ..
Cabedello e esc.	"Joazeiro"	19	....	.. ..
Belém e esc.	"Itanagé"	19	21	P. Alegre e esc.

MOVIMENTO AEREO

Procedencia	Aviões da	Chegada	Saida	Destino
Porto Alegre	CONDOR	—	14	Natal.
America Norte	NYRBA	14	15	Chile
Buenos Aires	AEROPOSTALE	14	15	Buenos Aires.
Chile	NYRBA	15	16	Nova York.
.. ..	CONDOR	—	16	Portos do Sul.
Chile	AEROPOSTALE	17	17	Europa.
Europa	AEROPOSTALE	17	17	Chile.
Natal	CONDOR	19	20	Portos do Sul.
America Norte	NYRBA	21	22	Chile.
Portos do Sul	CONDOR	21	22	Natal.
Rio da Prata	AEROPOSTALE	21	22	Buenos Aires.
Chile	NYRBA	23	23	America Norte.
.. ..	CONDOR	—	23	Portos do Sul
Chile	AEROPOSTALE	24	24	Europa.
Portos europeus	AEROPOSTALE	24	24	Chile.
Natal	CONDOR	26	27	Porto Alegre.
Portos do Sul	CONDOR	27	28	Natal.
America Norte	NYRBA	28	29	Chile.
Rio da Prata	AEROPOSTALE	28	29	Buenos Aires.

A IMPORTAÇÃO DE FRUTAS NO EGYPTO

O Egypto, segundo informa o Consulado em Alexandria, importou, durante o anno de 1928, mais de 50.000 toneladas de frutas frescas, no valor de 377.314 libras egypcias.

As frutas mais importadas são maçãs, uvas, laranjas, tamaras, melancias, romãs, pêras, bananas e limões.

A importação de frutas seccas foi, no mesmo anno, de 17.421 toneladas, no valor de 437.325 libras egypcias.

As cifras globaes da importação de laranjas, nestes ultimos 5 annos, foram 69.420.000 ars, por 387.177 L. E. correspondendo 55% á Palestina, 27% á Syria e os 18% restantes aos demais vendedores.

As laranjas da Syria, como as da Palestina, envoltas em papel fino, chegam geralmente em caixas gradeadas, com espaços de 5 e 7 centimetros, com 1 metro de comprimento por 45 centimetros de largura e 40 de altura.

O numero de frutas procedentes de Jaffa, varia entre 88, 96, 120, 144 e 150 em cada caixa.

Ha tambem caixas menores, com 20 e 50 frutas, tanto de Jaffa como de Tripoli.

De dezembro a abril, faz-se a importação da Asia; de janeiro a junho, de Chypre, outras ilhas e da Sicilia.

Nesta época, porém, já são raras e de qualidade inferior as laranjas que se encontram á venda.

Vê-se portanto, quão facil seria a collocação das nossas, se houvesse meio de transporte adequado; pois, além de sua superioridade, ainda nos favorece a natural alternativa das estações — inicia-se a nossa safra, quando termina a de outras procedencias.

A par do commercio importador, ha grandes vendas a commissão e em hasta publica, mas o pagamento é sempre immediato.

No caso de seguir a mercadoria já vendida, é de praze a espera de 8 ou 10 dias para a cobertura do saque.

Preço médio para as laranjas de Jaffa: 40 a 50 piastras por caixa de 144 a 152; bananas, laranjas de Chypre: 60 a 80 piastras, por caixa de 150 a 160; para as de Tripoli (Syria): 60 a 80 piastras, por caixa de 130 a 160S; para as da Sicilia, caixas grandes de 300 laranjas, 120 piastras.

No pequeno commercio paga-se 1|2 piastra por uma (200 réis) logo no inicio da estação; de março em deante 1 piastra e em junho já se pagam até 2 piastras por uma laranja de máo aspecto, pequena e secca.

Uma das mais importantes firmas nesse ramo de negocio é Koussef Abdelkader — Rua Okelle Lemoun — Alexandria.

As bananas são importadas quasi que exclusivamente de Las Palmas e da Syria. Chegam tambem em engradados como a laranja, mas envoltas em algodão, papel e palha, quando procedem das ilhas hespanholas.

Da Syria o envolucro é mais simples, já pela proximidade entre os dois paizes já porque não ha alli o aperfeiçoamento industrial das Canarias em tal commercio.

O Egypto tambem produz bananas em quantidade apreciavel, e os agricultores esforçam-se por augmentar cada vez mais, o seu plantio.

Um dos grandes importadores dessa fruta cultiva, nos arredores de Alexandria, cerca de 300 feddans (1 feddan é egual a 4.200 m2) A maior importação se faz nos mezes de inverno, dezembro, janeiro e fevereiro.

O commercio com a Syria tomou notavel incremento nos dois ultimos annos.

A importação total no quinquennio foi de 2.327.623 kilos, no valor de 67.741 L. E.

De Las Palmas a banana vae por via Marselha, ou por navegação directa á Alexandria.

A cotação média por caixa de 60 kilos é de 40 piastras c. i. f., descontando o peso da caixa.

No commercio a retalho vende-se a 6, 8 e 12 piastras o oke. (1. oke é egual a 1 250 grammas).

Frutas varias, em latas e em frascos, geléas e todo genero de preparados congeneres têm grande consumo, e os maiores fornecedores são os Estados Unidos e a Inglaterra, que as manda principalmente das suas colonias na Asia.

O abacaxi de Singapura, em latas de 700 grammas producto muito bem apresentado, vende-se a 2 piastras ($800).

O pecego da California, a pêra, o abricot e outras frutas da grande industria norte-americana a 4 piastra" (1$600) a lata de pouco menos de 1 kg. e meio.

O abacaxi de Singapura não se apresenta em fatias como o nosso, mas em pequenos pedaços.

E' muito tenro e de sabor agradavel. As latas duplas custam tambem 4 piastras.

Quanto aos doces crystalizados a variedade é indescriptivel.

Além da vultosa producção nacional da industria de confeitaria e das especialidades da Syria, notadamente de Damasco, da Turquia, e Grecia, ha grande importação dos productos de luxo de quasi todos os paizes da Europa.

Os nossos doces, como a goiabada, marmelada e outros, affirma o Consulado, não são conhecidos, não sendo possivel offerecel-os pela falta de amostras, preços e outros dados indispensaveis.

As frutas crystalizadas da França, que são as mais procuradas, chegam commummente em caixas de madeira de 1 kg., de bella apresentação, e se vendem a 10 piastras (4$000), havendo em cada caixa 24 frutas sortidas, com predominancia da laranja, pêra e abricot.

Encontra-se tambem, a granel, toda especie de crystalizados, inclusive o abacaxi, a 10, 12 e 15 piastras o kilo.

O relogio-pulseira, vôou, mas...

A TROUXA NÃO POUDE SEGUIR-LHE O MESMO RUMO

E' empregada na residencia do dr. Antonio Pontes de Miranda, auditor do Tribunal de Contas, morador na rua Humayitá n. 227, a serviçal domestica de nome Conceição Rodrigues.

Ha dias, deu ella por falta de um relogio-pulseira de prata, que lhe desapparecera em circumstancias mysteriosas.

Conceição ficou muito intrigada com isso, pois, por mais que procurasse seu relogio, não o encontrava em parte alguma. Ante-hontem, á noite, quando entrava em seu quarto, lá, com surpresa sua, encontrou Antonio Ferreira da Cruz, ex-empregado da casa, que no momento, com uma trouxa sob o braço, estava já de saida.

Como não désse Antonio explicações satisfatorias de sua presença ali, foi elle conduzido á delegacia do 21º districto, onde, aberta a trouxa, nella se encontravam: tres vestidos de seda, quatro camisas e um relogio-pulseira de ouro.

Antonio confirmou ter furtado aquelles objectos todos na casa em questão, assim como declarou que furtara o relogio da Conceição.

Contra o ladrão, foi lavrado auto de prisão em flagrante.

O Reynaldo acabou no xadrez

Arrendando o predio n. 37, da rua Barata Ribeiro, Reynaldo Gonçalves, de nacionalidade portugueza, transformou-o numa casa alegre.

Tantas fez, porém, o Reynaldo, que a policia do 30º districto soube do negocio que elle explorava e trancafiou-o no xadrez, instaurando inquerito contra o mesmo.

INDICADOR PROFISIONAL

GONORRHE'A

IMPOTENCIA
Canceros duros e molles
Estreitamento da Urethra
Tratamento rapido e moderno
DR. ARVARO MOUTINHO
Buenos Aires, 77-4º — 8 ás 9 horas

DR. DUARTE NUNES

Doenças dos orgãos genito-urinarios em ambos os sexos.
Gonorrhéa e suas complicações cura rapida.
Hemorrhoides e hydrocele, cura radical sem dôr e sem operação.
Rua São Pedro, 64 — Telephone, 4—5803— das 7 ás 16 horas.

Dr. Joaquim A. de Britto

Vias urinarias, molestias das senhoras e operações. das 2 ás 5. Consultorio — Rua Chile, 13

Dr. Giovanni Infante

Ex-medico dos hospitaes de Napoli, Bologna, Paris.
TRATAMENTO DA TUBERCULOSE
(Methodo Maragliano)
Syphilis, molestias venereas, gonorrhéas aguda e chronica e (suas complicações), molestias das senhoras, da pelle e impotencia — Travessa São Francisco, 9 (1º andar) sala 1 — Phone: 2—6102.
Das 9 ás 11 e das 5 ás 7 da noite.

Clinica Medico-cirurgica DO DR. AMERICO CAPARICA

Consultorio: — Rua Visconde do Rio Branco, 31 (sobrado)
DIARIAMENTE DAS 3 A'S 6 HORAS
TELEPHONE, 2-2949
Residencia: — Rua Riachuelo, 56
TELEPHONE, 2-5227

DOENÇAS SEXUAES NO HOMEM

DR. JOSE' DE ALBUQUERQUE
Diagnostico e tratamento das diversas doenças e affecções sexuaes no homem e da IMPOTENCIA em individuos moços
R. Carioca, 22. De 1 ás 5.

Dr. Estevam de Rezende

Ouvidos, nariz e garganta, das 2 ás 6 — Consultorio: rua do Carmo, 5 — 2-2652. — Residencia: rua General Dionysio, 63 — 6-0554

Hernias - Hydrocelles

(Quebraduras)
Cura radical, sem operação, sem dôr e sem prejuizo das occupações
FRAQUEZA SEXUAL
Tratamento especial e moderno
DR. PEDRO LUZ
ex-assistente da S. C. de Misericordia do Rio de Janeiro — Esp. em vias urinarias e molestias de crianças
PHARMACIA LUZ —:— Rua Frei Caneca, 52
PHONE 4-1056
Das 8 ás 10 e das 16 as 19 horas

Taça "Condessa Paulo de Frontin"

Com o resultado da ultima corrida do Derby Club, a classificação dos jornaes concurrentes á Taça "Condessa Paulo de Frontin" passou a ser a seguinte:

1	"Correio da Manhã"	69	121
2	"A Noite"	64	115
3	"A Batalha"	66	114
4	"Vanguarda"	68	113
5	"Gazeta de Noticias"	66	112
6	"A Esquerda"	66	109
7	"Diario da Noite"	63	108
8	"O Paiz"	59	106
9	"Rio Sportivo"	63	104
10	"O Jornal"	59	103
11	"A Noticia"	59	103
12	"A Patria"	62	102
13	"O Globo"	60	102
14	"Jornal do Commer."	61	101
15	"Diario Carioca"	63	99
16	"Jornal do Brasil"	60	99
17	"Critica"	57	87
18	"A Ordem"	27	47
19	"O Combate"	26	44
20	"Diario Allemão"	16	24

DROGARIA LAMAIGNEIRE

fundada em 1907. — Drogas e especialidades pharmaceuticas, nacionaes e estrangeiras — Vendas em grosso e a varejo — Rua da Assembléa, 34

LIVRARIA ALVES

Livros Collegiaes e Academicos
RUA DO OUVIDOR, 168

Em frente á Casa de Saude Santo Antonio

O DR. LEONIDIO RIBEIRO, AO DESCER DO SEU AUTOMOVEL, FOI VICTIMA DE LAMENTAVEL QUEDA

Após uma conferencia que realizou, hontem, á tarde, no Rotary Club, o professor Leonidio Ribeiro, embarcando em seu automovel, dirigiu-se para a Casa de Saude Santo Antonio, de que é director.

Na occasião, porém, em que ali desembarcava, na rua Santo Antonio, se houve com tanta infelicidade o estimado scientista, que, desamparando-se, caiu, soffrendo em consequencia varias contusões pelo corpo.

O ferido foi promptamente soccorrido, após o que recolheu-se á sua residencia, onde tem sido muito visitado. E' lisonjeiro o seu estado.

PRECISA-SE DE EMPREGOS DE EMPREGADOS

Os annuncios nesta secção são publicados gratuitamente por tres vezes

OFFERECE-SE um official de barbeiro, para trabalhar em quartel de policia ou exercito. Telephonar para 2—0923.

MOÇO, conhecendo italiano e francez, procura occupar cargo de caixa ou cobrador. Dá referencias e fiança. Cartas a Dell'Oomo nesta redacção.

OFFERECE-SE um official pintor, com pratica de pedreiro e serviços connexos. Conservação de predios, pinturas parciaes, etc. — A. M. Nunes — Rua Fazenda da Bica, 57. Quintino Bocayuva.

PRECISA-SE de uma ama secca para criança de 10 annos; á rua Marquez de Abrantes n. 26.

PRECISA-SE de uma menina, ou moça para um casal sem filhos; não precisa pratica; á rua Petrocochino, 51. Villa Isabel. Praça 7.

PRECISA-SE de uma cozinheira, para casa de familia, que seja limpa e durma no aluguel; ordenado 100$; á rua Francisco Manoel, 21. Sampaio.

OFFERECE-SE uma empregada allemã, para arrumadeira, senhora viuva estrangeira, casa de alto tratamento; á travessa do Cassiano n. 7, casa 1. Telephone 5—2345.

OFFERECE-SE um moço para empregado de escriptorio. E' activo e sabe ler e escrever. Cartas á José Pereira — Nesta redacção.

ELECTRICISTA habilitado, executa qualquer serviço do ramo. Teleph.: 8—1448 — Alfredo.

OFFERECE-SE um encerador e calaphate. Trabalha avulso. Tel. 4—2811 — Benjamin.

OFFERECE-SE uma senhora para tomar conta de uma casa ou para serviços domesticos. Sabe coser, dá boas referencias e dorme no aluguel. Leva comsigo uma criança de 3 annos. Cartas para rua Maurity, 17 — Empregada.

JARDINEIRO biscateiro, precisa-se dois dias por semana, das 7 ás 11, paga-se 10$ por dia; rua Joaquim Murtinho, 255; Santa Thereza.

OFFERECE-SE um bom jardinheiro com pratica de lavar automoveis e mais serviços; telephone 5—1305.

PRECISA-SE de um menino para ajudar na cozinha e mais serviços leves. Ordenado 60$000; á rua de Copacabana n. 522.

ALUGA-SE uma moça estrangeira para copeira e arrumadeira; dá referencias; á rua Figueiredo Magalhães, n. 70. Copacabana.

OFFERECE-SE um homem para zelar de um escriptorio. Da referencias de sua conducta e sabe ler e escrever. Cartas para esta redacção a E. E. N.

MEDIANTE ordenado modico, offerece-se, para trabalhar algumas horas, a noite, moço, com bastante pratica de escripturação mercantil, correspondencia-dactylographia e outros serviços de escriptorio. Optimas referencias. Cartas para F. T. S. R. Rua S. Luiz Gonzaga, n. 210, casa 15.

DESENHISTA — Architecto, offerece-se um com pratica de administração de obras e serviços topographicos. Cartas nesta redacção para Woolman.

OFFERECE-SE Uma moça portugueza para copeira e arrumadeira; á rua Senador Euzebio, 326.

ARRUMADEIRA — Precisa-se de uma para pequena familia, com boas referencias; rua Marechal Pires Ferreira, 88, Laranjeiras.

OFFERECE-SE uma moça com 17 annos, para arrumadeira ou ama secca; rua do Cattete n. 105, loja.

AMA secca: precisa-se de uma que dê boas referencias; á rua Barão da Torre n. 132, Ipanema.

PRECISA-SE de meio ajudante de cozinha, restaurante; á rua Romeiros, 16. Penha; Suburbios da Leopoldina.

OFFERECE-SE um carpinteiro e marceneiro para serviços particulares. Procurar "Carpinteiro", á rua Laurindo Rabello, 99-c. 1.

AVENTURAS DO DIA

NA CERTA

8623 — 3724 — 5691 — 8791

3413 — 5316 — 2341 — 3947

PAR.. INVERTER

95364

Sortes grandes só se obtêm no

SONHO DE OURO

GALERIA CRUZEIRO, 1
OSCAR & COMP.

Não tem desculpa...

Quando os freios do seu carro não lhe puderem garantir uma freiagem infallivel no momento opportuno, mude as lonas, que ellas não prestam mais.

Do contrario, além das multas que póde pagar, poderá arriscar a sua e a vida dos seus semelhantes.

Não seja imprudente como muitos, e faça absoluta questão de que os freios do seu carro estejam sempre com lona "Thermoid" legitimo.

Peça o nosso catalogo especial.

QUEIRA ENVIAR SEU CATAL. THERMOID.
NOME ....
....
END. ....
....

SOC. AN. BRASILEIRA
MESTRE & BLATGE
RUA DO PASSEIO, 48/54 — RIO DE JANEIRO

VESPERAES DE ARTE DO THEATRO LYRICO

CONCERTOS VIGGIANI

— Inauguração da Grande Temporada Musical de 1930 —

Amanhã
A'S 17 HORAS
— 1ª de assignatura —
GRANDE RECITAL
— DE —
REAPPARECIMENTO
BRAILOWSKI
O GENIO DO PIANO

EXTRAORDINARIO PROGRAMMA
BACH-BUSONI — SCARLATTI — SCHUMANN — CHOPIN
DEBUSSY — RIMSKY-KORSAKOFF — MOUSSORGSKY
—:: BALAKIREFF ::—

Bilhetes á venda, com enorme procura

SABBADO: 2º DE ASSIGNATURA — GRANDE RECITAL EM — COMMEMORAÇÃO DO CENTENARIO DO ROMANTISMO —

Brailowsky grava, exclusivamente, para "Polydor"
— Discos á venda na "A MELODIA" — Gonçalves Dias, 40 —

Dr. Brandino Corrêa

Molestias do apparelho Genito-Urinario, no homem e na mulher
OPERAÇÕES — Utero ovarios prostata, rins, bexiga, etc. Cura rapida por processos modernos sem dôr

Gonorrhéa

e suas complicações: Prostatites orchites, cystites, estreitamentos etc. Diathermia, Darsonvalização Rua Republica do Perú. 23, sob. da 7 as 9 e das 14 as 19 hs. Domingos e feriados das 7 ás 10 horas.
TELEPHONE 2-2654

Os despojos do bravo Siqueira Campos ainda não foram encontrados, e se o forem, serão repatriados com o concurso directo do povo brasileiro

CAPITAL 100 RÉIS

Diario Carioca

INTERIOR 200 RÉIS

Director: J. E. DE MACEDO SOARES

Anno III — Numero 585 | Rio de Janeiro, Quarta-feira, 14 de Maio de 1930 | Praça Tiradentes nº 77

ENTRE A CARNEIRADA DO CATTETE

UMA SESSÃO RAPIDA NO PALACIO TIRADENTES

Foi rapida a sessão de hontem na Camara.

Presidiu os trabalhos o sr. Azeredo.

O recinto, as tribunas e galerias, quasi estiveram despovoados. Desde a vespera, se sabia que hontem não haveria numero. A carneirada precisava de repousar no dia 13 de maio...

Sobre a acta, falou o sr. Bergamini, protestando contra o inicio da apuração do pleito presidencial antes de estar a Camara completamente constituida, pelo reconhecimento das representações de todos os Estados.

O presidente, em resposta, declarou que essa questão já ficara resolvida hontem, depois da proposta Mauricio de Lacerda. Disse, novamente, que havia o precedente de 1904, época em que o reconhecimento foi feito com a exclusão da bancada gaucha.

No entanto, o presidente devia ter accrescentado o que disse o sr. Mauricio, na vespera: — naquelle anno a bancada riograndense já estava reconhecida. O simile, assim, não era egual...

Mas, o sr. Azeredo... é o que todos sabem. Preferiu levantar a sessão, rapidamente, acceleradamente, e deixar o palacio Tiradentes.

A CAMARA CONVOCADA PARA UMA SESSÃO EXTRAORDINARIA

Está convocada para hoje, ás 14.30 horas, uma sessão extraordinaria da Camara, afim de serem lidos, no expediente, os pareceres e emendas referentes ao pleito de Minas, que, logo após, irão a imprimir.

Será, hoje, portanto, consummado mais esse outro escandalo dos reconhecimentos...

SERÃO LIDOS, HOJE, OS PARECERES DA 2ª COMMISSÃO VERIFICADORA

Reune-se, hoje, ás 14 horas, na Camara, a 2.ª Commissão, encarregada da apuração do pleito presidencial nos Estados da Parahyba, Pernambuco, Alagôas, Sergipe e Espirito Santo, devendo os relatores apresentar os respectivos pareceres.

A COMMISSÃO DE DIPLOMACIA E TRATADOS QUER TRABALHAR

O sr. Alvaro de Carvalho, presidente da Commissão de Diplomacia e Tratados, da Camara, mandou exhumar do archivo varias mensagens, accumuladas de annos anteriores, afim de terem andamento no Congresso.

Dentre ellas, algumas de grande importancia, encontraram-se as referentes á Convenção Radiotelegraphica de Washington, legislação operaria, direitos autoraes, immunidades dos armadores de navios, hypothecas sobre navios, etc.

As ditas mensagens vão receber o voto do Congresso Nacional, pelo que se interessa a nossa chancellaria. Existe, ainda, uma convenção sobre systema metrico, que tambem se achava relegada, ao mesmo abandono.

A Commissão de Diplomacia e Tratados, ao que parece, está agora com desejo de trabalhar. Nada mais faz do que cumprir o seu dever.

JURAMENTO A' BANDEIRA

OS ALUMNOS DO CURSO SUPERIOR DE PREPARATORIOS

Realizou-se hontem, á tarde, o juramento á Bandeira, pelos alumnos do Tiro de Guerra 246, annexo ao Curso Superior de Preparatorios.

Ao acto compareceram as altas autoridades civis e militares e grande numero de pessoas de destaque.

A ceremonia realizou-se no pateo do quartel general, na praça da Republica.

Eram precisamente 13 horas, quando deram entrada no pateo os moços que iam prestar tão solenne compromisso.

Com as armas ensarilhadas, um pelotão de 55 atiradores, destacou-se de fórma, indo collocar-se em frente ao Pavilhão Nacional que se desfraldava na frente da tropa.

A solennidade foi iniciada com a leitura do compromisso procedida pelo commandante do Tiro.

Em seguida os atiradores desfilaram em continencia á Bandeira, entoando ao som da banda de musica o Hymno Nacional.

Os novos defensores da Patria receberam, então, extraordinaria manifestação por parte dos presentes.

Usou da palavra o tenente-coronel dr. Sebastião Corrêa Fontes, director do Curso Superior de Preparatorios, que dirigiu uma breve allocução civica aos preparatorianos.

Oanniversario do 1º Regimento de Cavallaria Divisionaria

Commemorando o 122º anniversario de sua fundação, o 1º Regimento de Cavallaria Divisionario organizou, para hontem, um programma de festividade bastante attrahente.

O coronel José Maria Franco Ferreira, commandante dessa unidade, foi quem presidiu todos os numeros constantes do bem organizado programma, que constou não só, de provas para officiaes, graduados bem como para os soldados do regimento.

Pela manhã foram disputadas varias provas entre a soldadesca, deixando ellas uma boa impressão, pela maneira porque se houveram os disputantes.

A's 13 e 30 horas foram apresentados os concurrentes para a "prova hippica", esperada com a maior ansiedade dentre todas as outras.

Completamente lotadas todas as dependencias do quartel pelas familias de militares e civis, iniciou-se a grande prova que constituia o maior acontecimento do dia. Foram todas as provas disputadissimas, deixando entre os presentes a melhor impressão possivel.

A's 18 horas, foi arriada a bandeira, perante o regimento formado, e ao som do Hymno Nacional e marcha batida.

O coronel commandante, commemorando a ephemeride da fundação do regimento, fez publicar um Boletim Commemorativo, relembrando a jornada gloriosa da sua unidade, o qual foi lido pelo sr. official, Geraldo Majella Amoroso Anastacio.

A' noite, tiveram inicio, animados bailes, em varias dependencias do quartel, para os officiaes, inferiores e praças, nos quaes tomaram parte as respectivas familias e convidados.

A repatriação dos despojos de Siqueira Campos

"Diario Carioca" ouviu, hontem, na ilha das Enxadas, um dos irmãos do heroe de Copacabana

O "DIARIO NACIONAL" LANÇOU A IDÉA DE SER FEITO O SEPULTAMENTTO EM SÃO PAULO

Quando o DIARIO CARIOCA, no seu numero de hontem, lançou a idéa da repatriação dos despojos de Siqueira Campos, para serem sepultados em terras do Brasil, — o fez, não só pela sua fervorosa admiração ao grande soldado, como, tambem, para attender ás innumeras solicitações de diversos leitores de todas as camadas sociaes inclusive do Exercito.

O nosso intuito — não tomando a nosso encargo exclusivo, a patriotica tarefa — era para que todos os brasileiros pudessem mais directamente manifestar a sua solidariedade neste preito de veneração á memoria do glorioso revolucionario. A significação da homenagem devia residir, justamente, na circumstancia de partir do povo, que teve, em Siqueira Campos, um dos seus mais abnegados defensores e que sabe cultuar, com entranhado affecto, a gloria do seu nome e a grandeza do exemplo que esse nome representa.

* * *

Sobre essa iniciativa, tivemos occasião de nos externar, para com o sr. Raymundo de Siqueira Campos, irmão do bravo heróe de Copacabana, quando, na madrugada de hontem, na ilha das Enxadas, esse cavalheiro embarcava no avião "Ypiranga", rumo a Porto Alegre, de onde seguirá para Montevidéo, onde vae ter com o tenente João Alberto, de quem pretende colher precisas informações do lutuoso desastre.

O sr. Raymundo de Siqueira Campos não regateou applausos á nossa idéa, achando-a digna da memoria de Siqueira Campos e merecedora do apoio da sua familia.

* * *

Verificamos, entretanto, logo depois, que, simultaneamente, comnosco, o "Diario Nacional", de São Paulo, aventára a mesma homenagem, em nome do grande Estado, que exige que o corpo do destemeroso soldado seja sepultado na Paulicéa, que é a terra do seu berço.

DIARIO CARIOCA não tem a menor duvida em reconhecer que, aos brilhantes collegas do "Diario Nacional", assiste direito inquestionavel a prestar essa homenagem a Siqueira Campos. E, como o de que cogitamos é de que seja dada sepultura a esse heróe brasileiro em terra brasileira, pouco importando que seja em São Paulo, onde elle nasceu, ou nesta capital, onde escreveu, com a sua bravura, a epopéa de Copacabana — não vacillamos em dar o nosso apoio á campanha daquelles confrades paulistas.

Com esse pensamento, manteremos aberta a subscripção que iniciamos e que já tem recebido o concurso de elementos populares, seja para o sepultamento de Siqueira Campos em nossa capital, ou seja na capital de São Paulo.

* * *

E' o seguinte o resultado da subscripção, até hontem:

S. A. DIARIO CARIOCA	500$000
Elysiario de Freitas	30$000
Manoel Barbosa Corrêa	20$000
Revoltoso J. C. R.	20$000
Amadeu Pires	20$000
Orsina Braga	20$000
Tenente da Activa	20$000
José Benevides	10$000
André Avelino	10$000
Alcino Benevente	10$000
	660$000

O PRINCIPE HERDEIRO VIAJARA' INCOGNITO...

MAS SO' DEPOIS DE... "RECONHECIDO"

S. PAULO, 13 — (DTM) — Segundo estamos informados, o presidente Julio Prestes só deixará o governo do Estado, depois de reconhecido presidente da Republica, pelo Congresso Nacional.

Confirma-se a noticia de que o dr. Julio Prestes viajará em caracter incognito, levando reduzida comitiva.

S. PAULO, 13 — (DTM) — Os funccionarios do Ministerio do Exterior que comporão a comitiva do presidente Julio Prestes são os srs. Ciro de Freitas Valle, 1º Secretario de Legação, José Alencar Netto e Decio Moura, 2ºs Secretarios, e a senhorita Cora Radler de Aquino, chefe de dactylographas do Itamaraty.

O sr. Lazary Guédes irá como secretario particular do presidente e o sr. Romeu Braga, director technico do Lloyd Brasileiro, representará esta empresa de navegação.

Haverá um corpo de radio-telegraphistas especial, dirigido pelo chefe do radio do Lloyd, sr. Antonio Ferreira.

Parece que nenhum funccionario do Ministerio da Fazenda fará parte da comitiva, assim como não figurarão, nella, jornalistas.

O "Almirante Jaceguay" rumará a Nova York, com escalas pela Bahia e Recife, e deverá zarpar do Rio, a 28 do corrente.

Um barbeiro atropelado por automovel

O menor Silvano dos Santos, de côr branca, brasileiro, com 17 annos de edade, solteiro, barbeiro, residente na rua Maranguape n. 20, hontem, á noite, quando procurava transpôr o cruzamento da rua Frei Caneca com a rua Riachuelo, foi atropelado por um automovel que corria por ali.

Soffreu o infeliz contusão no malleolo esquerdo.

A Assistencia Publica prestou soccorros ao ferido.

DESPEITO SANGUINARIO DE UM MARINHEIRO

QUASI ASSASSINOU A PROPRIA ESPOSA A GOLPES DE PUNHAL, HONTEM, EM SAPE'

O criminoso conseguiu fugir

Uma scena de sangue, covarde e violenta, se desenrolou, hontem, á noite, na estação de Sapé.

Paschoalina Luiza de Souza, de cor preta, brasileira, com 24 annos de edade, de occupação domestica, residente em Tury Assú, muito joven ainda casou-se com o marinheiro nacional de nome Alfredo Santiago.

Pouco tempo viveram elles em commum.

Uma incompatibilidade qualquer determinou a separação do casal, indo então Paschoalina viver na companhia de outro homem.

Assim passaram-se os tempos sem que marido e mulher jamais se avistassem.

Succedeu, porém, que hontem, achando-se ambos na estação de Sapé, se encontraram na rua Conselheiro Galvão.

O marinheiro, que vinha um tanto alcoolizado, defrontando-se com a esposa abordou-a. O assumpto obrigado foi a vida em commum que tiveram logo que casados.

Concluindo a palestra insistiu Alfredo para que Paschoalina voltasse a viver em sua companhia.

A rapariga não aceitou a proposta e insistiu em continuar a viver separada delle.

Discutiram. Veiu á baila o amante. E Alfredo exasperando-se sacou de um punhal e entrou a golpear a mulher até deixal-a ensanguentada e quasi sem fala, numa poça de sangue.

Commettido o seu crime, logrou o marujo sanguinario pôr-se em fuga, o que, aliás, naquelle local, não é coisa difficil.

A victima foi removida em ambulancia para o Posto de Assistencia do Meyer, onde constataram apresentar ella um ferimento perfuro cortante produzido por punhal, no hemithorax esquerdo, ao nivel do sexto espaço intercostal, outro da mesma natureza, no flanco direito; outro ainda egual, na côxa direita; feridas contusas no braço direito e ante-braços.

Paschoalina, cujo estado é reputado gravissimo, após os curativos foi removida para o Hospital de Prompto Soccorro.

A policia do 23º districto, que a respeito instaurou inquerito, diligencia activamente para capturar o criminoso.

A' saida do botequim

UM CONSTRUCTOR FOI ALVEJADO PELO SEU CONTENDOR, UM MACHINISTA DA CENTRAL DO BRASIL

O individuo de nome Oscar de Oliveira Bastos, de cor parda, brasileiro, com 49 annos de edade, viuvo, machinista de 4ª classe da E. F. Central do Brasil, residente á rua Pernambuco n. 304, é conhecido desordeiro, e, só na delegacia do 20º districto policial, já respondeu a inquerito por 4 tentativas de espancamento.

Hontem, á noite, achando-se elle em um botequim da avenida Amaro Cavalcanti, entendeu de, por futil motivo, travar-se de razões com Antonio Rodrigues da Costa, de côr branca, brasileiro, com 34 annos de edade, viuvo, constructor, residente á rua Pedro Domingues n. 76, que tambem acolá se encontrava.

O constructor, vendo que não era para elle negocio discutir com tão rixento individuo, tratou de sair, afim de tomar rumo da sua casa.

Caminhava o constructor mais ou menos na altura da casa n. 294 daquella avenida, quando se ouviram duas detonações.

Foi o machinista que, disposto a assassinar o constructor, lhe desfechou dois tiros de revolver.

Felizmente os projectis erraram o alvo e no momento, providencialmente, ali appareceu a praça n. 51 da 4ª companhia do 3º batalhão de infantaria da Policia Militar, que prendeu e desarmou o criminoso.

Conduzido á delegacia do 25º districto policial, o accusado foi autuado em flagrante pelo crime de tentativa de assassinato.

Um magnifico e audacioso feito da aviação mundial

A gloriosa e arrojada travessia transatlantica do bravo piloto Jean Mermoz — Em pouco mais de vinte horas, o "Late 28" da Aeropostal vence a distancia Paris-Natal !

A TRAVESSIA

A travessia de São Luiz a Natal correu sem novidade, como se vê das seguintes informações expedidas de bordo do hydro-avião:

"11 horas e 50 minutos — Acabamos de partir".

"13 horas e 50 minutos — Tudo bem a bordo. A helice dá 1.790 rotações. Tanto o oleo, como a agua mantêm-se normaes".

"14 horas e 45 minutos — Estamos passando a essencia dos depositos supplementares para o reservatorio. Vento léste. Mar ondulado. A visibilidade é boa. O horizonte apresenta côr leitosa. O motor continúa a produzir 1.790 rotações. Oleo 70º. Gaz 75º".

"A's 16 horas (hora do Rio) — O aviso "Phocée" transmittiu o seguinte despacho. Avião "Late 28-3", passou sobre aviso com uma hora avanço. Achamo-nos a 22º 6' de longitude oéste e 9º 35' da latitude norte".

A's 16,15 horas: "Acabamos de fazer a nossa primeira refeição com bananas e vinho do Porto. Tudo vae bem a bordo".

21,45 horas — Urgente — "Voamos muito baixo. Chuva violenta. Visibilidade má. Posição 4º 50' norte 25º 20 oéste".

22.15 horas: "Acabamos de atravessar chuva violenta. Cabine molhada".

22,30 horas — Urgente — "Chuva grossa. Visibilidade nulla. Tomamos rumo nordéste para contornar o temporal".

23,35 — Urgente — "Sempre máo tempo. Visibilidade melhorada. Céo coberto. Mar ondulado".

A SIGNIFICAÇÃO DA ESTUPENDA FAÇANHA AVIATORIA

As seguintes notas, fornecidas pela Companhia Aeropostale, demonstraram amplamente a significação do grande feito aviatorio de Mermoz:

"O que a "Compagnie Aeropostale" visou com a iniciativa de fazer atravessar o Atlantico Sul — de Dakar a Natal (3.100 kilometros) pelo aviador Mermoz, "num Laté 28" com fluctuadores — não foi alcançar um "record", — mas demonstrar praticamente a "possibilidade da exploração commercial da linha aero-transatlantica", pondo-a, segundo os resultados colhidos, "logo em seguida em pratica". Para chegar a essa tentativa feliz — a C. G. A. dispendeu consideraveis sommas, no preparo dos 5 novos apparelhos, com fluctuadores, no "treinamento" dos 4 pilotos que habitualmente, dentre em breve, deverão fazer semanalmente as travessias Dakar-Natal e Natal-Dakar de fórma a garantir a exploração da grande linha postal internacional, "completamente pelo ar".

Até agora só os 2 trechos Toulouse-Dakar e Natal-Santiago (Chile) eram por via aerea; sendo que o Atlantico se fazia por "Avisos" maritimos rapidos, que careciam de 4 dias para a travessia, d'ora em deante, devendo ser toda a ligação inteiramente aerea; — o tempo de percurso entre Paris e Chile que era de 8 dias, passará a ser somente de 4 dias".

JEAN MERMOZ — BRAVO PILOTO E CAVALHEIRO DA LEGIÃO DE HONRA

O aviador destacado para essa 1.ª prova é Mermoz; tem 28 annos(nasceu em Aubenton). Pilota desde 1920. Em 21 e 22 esteve na Syria e na Cecilia, em serviço militar. Tem a cruz de guerra e a medalha do Levante. Em 1924 entrou para a C. G. A. Fez parte da linha Toulouse-Casablanca-Dakar — destacando-se pelo sangue frio e fé na profissão. Foi prisioneiro dos Mouros. Em 1927, pelos seus actos, foi feito cavalheiro da Legião de Honra. Nesse anno, com Negrin voou directamente de Toulouse a S. Luiz (Senegal) em 23 horas. Serviu na linha Natal-Buenos Aires desde fins de 1927. Em 1928 assegurou a regularidade do correio aereo com qualquer tempo, entre Rio-Buenos Aires. Organizou o aerodromo da C. G. A. em Pacheco (Buenos Aires) e foi o 1.º piloto que fez vôos nocturnos na Argentina. Em março de 1928 effectuou os 2 vôos celebres de Buenos Aires a Santiago (Chile) da ida e volta. No 1.º teve que passar por Mendoza a 4.000 metros de altura e conseguiu atravessar os Andes, apesar dos fortes ventos contrarios, depois de 3 tentativas fracassadas, no mesmo dia. Na volta conduzindo o Conde de La Vaulx teve uma "panne" sobre os Andes. Com sua força pessoal conseguiu travar o apparelho, impedindo-o de descer no abysmo. Ahi passou 3 dias e 2 noites concertando o avião e decollou arriscadamente sobre o abysmo, chegando a Copiapo e Buenos Aires. Esse bello feito valeu-lhe uma medalha de ouro, conferida pela imprensa argentina. Em 9 de agosto de 1928 fez os estudos da linha Rio-Bolivia, voando directamente até Porto Suarez, sobre 1.800 kilometros. Executou o reconhecimento da linha Buenos Aires-Paraguay. Fez o 1.º vôo directo de Assumpção a Florianopolis. Em 31 de janeiro de 1929 apesar do forte temporal conseguiu sair á hora justa de Buenos Aires e chegar ao Rio, com a mala de correio aereo. Em 1.º de abril de 1929 completava 3.500 horas de vôo. Viajou para a Europa em janeiro de 1930 para se aperfeiçoar no manejo de hydro-aviões. Bateu entre 11 e 12 de abril de 1930 o record mundial de permanencia no ar, em circuito fechado, cobrindo 4.343 kilometros, em 30 horas 30' — no Late 28, com fluctuadores. Em principio de maio saiu de Marselha, com o apparelho, passando por Kenitra e chegando a S. Luiz (Senegal) — d'ahi se preparar para a travessia.

O APPARELHO USADO NA ARROJADA AVENTURA

O apparelho, como já se disse, é o "Late 28" modificado, substituido o trem de aterrissagem (rodas) por fluctuadores. Em terra elle obteve uma velocidade commercial de 200 kilometros horarios. Nas experiencias com fluctuadores chegou a uma média horaria de velocidade de 195 kilometros — o que lhe permittiu voar, sem escalas mais de 20 horas. A "cabine" de passageiros — foi substituida pelas duas "cabines"; 1 do navegador e radiotelegraphista (Dabry e Gimie) e outra para as malas postaes. Póde conduzir 2.400 litros de combustivel. Tem de peso, vasio, 2.600 kilos e com carga completa 5.020 kilos — sendo que de carga commercial são 500 kilos. Os dois fluctuadores são divididos em dez compartimentos de sorte a facilitar a estabilidade, mesmo no esvasiamento da agua. Performances — 225 kilometros por hora; decollagem em 35 segundos e alcança a altitude de 4.000 metros. Motor é da conhecida marca Hispano-Suiza de 600 H. P. (cavallos) — que já alcançou o "record" do mundo em distancia (Paris-China) em um só vôo de 7.905 kilometros.

A AEROPOSTALE, A SUA ORGANISAÇÃO E OS SEUS SERVIÇOS

A empresa que leva adeante essa formidavel tentativa, para bem servir ao publico sul-americano, é a "Aeropostale". Fundada em 1927, pelo sr. Bouilloux Lafont, para ampliar, desenvolver e encampar as antigas linhas Latécoere, — ella vem se dedicando tenazmente a essa tarefa proveitosa e util. Assim é que, naquella época, encontrando só organizado o trecho da linha aerea Toulouse-Dakar, por orientação do seu presidente installou e montou todo o amplo serviço aereo que vae de Natal á Santiago e fez a ligação provisoria do Atlantico Sul, por meio de "Avisos" maritimos, em março de 1928. Agora chegou o momento de integralizar toda a sua rêde, fazendo-a inteiramente aerea e sobretudo no ponto que é mais difficil: "sobre o oceano". Tendo em inicio só 1.845 kilometros, em 1925 — 6.030 kilometros, já em 1927 attingia 10.680 kilometros. Hoje já conta com 19.0[illegible] kilometros em trafego e prepara, na America, o desdobramento da linha de Natal até Antilhas e, na Africa, através da sua filiada a "Trans-Africana de Aviação" cogita de organizar a ampla rede transversal que irá até Magadascar com mais de 16.000 kilometros de extensão.

Esse seu esforço tem sido, aliás, bem comprehendido pelo publico, pois a C. G. A. que na linha sul-americana transportou, em 1928, cerca de 13 toneladas, e, em 1929, fez elevar-se aquelle peso a 20 toneladas, e em 1930 pelos calculos dos quatro primeiros mezes e pela progressão crescente, deve elevar-se a 30 toneladas. Esses resultados são devidos á excellencia do seu material, á technica perfeita do seu pessoal, á alta competencia de seus directores — superiormente orientados pelo illustre banqueiro Bouilloux Lafont a quem o Brasil já deve, na execução de innumeras provas publicas, com os portos e estradas de ferro e na criação de bancos, beneficios bem significativos.

OS NOVOS PROJECTOS DA AERO-POSTAL

Provada como ficou com a travessia, a realidade de uma linha completamente aerea que num extremo toca em Paris e nos outros, vae á Patagonia, ao Chile e ao Paraguay — a C. G. A. prepara-se para dotal-a de todos os melhoramentos de que carecer. Estão, assim, encommendados pela Aéropostale 6 grandes hydro-aviões, com poderosos motores, de velocidade de 250 kilometros. Por outro lado, 4 novos "avisos" já em construcção destinam-se ao balizamento do Atlantico Sul, fazendo o serviço de soccorro áquelles passaros metallicos e ao mesmo tempo de base a estações radiotelegraphicas, que melhor orientarão a travessia. Dessa fórma, dentro em pouco, uma carta que, em março de 1928, levava 18 dias para ir de Paris a Santiago, chegará ali partindo de França, em 5 dias, em Buenos Aires e Paraguay, em 4, e no Brasil, em 3 dias. Essa circumstancia, se houver affluencia de correspondencia, o que é natural, obrigará a empresa ainda a outro melhoramento, a instituição do correio bi-semanal, e mvez de semanal, como é agora. Esse facto, pela sua eloquencia, se exprime em numeros: a carta do Brasil que fôr a Paris, poderá ter então resposta de volta em mãos do destinatario, 8 dias após. Será isso um acontecimento altamente honroso para a admiravel organização que a Aéropostale já possue, — e uma incalculavel vantagem de que se beneficiarão todos os brasileiros.

OS COMPANHEIROS DE MERMOZ

Além de Mermoz, piloto, o "Late 28", veiu tripulado por mais 3 auxiliares: o navegador, o radiotelegraphista e o mecanico. O encarregado da navegação, Jean Darby, é de Avinhão, onde nasceu, em 1901. E' chefe da navegação maritima da C. G. A., ex-commandante de longo curso e capitão-tenente da reserva da marinha franceza. O radiotelegraphista é Leopoldo Gimie, serviu anteriormente como chefe da estação de radio da marinha em Toulon. O mechanico é o capitão Jean Arguau, que já foi 2º machinista da "Messageries Maritimes", de 1924 a 1928".

UM RADIOGRAMMA DO SENHOR BOUILLOUX-LAFONT

A CHEGADA A NATAL

O sr. Marcel Bonilloux-Lafont dirigiu de Buenos Aires, onde se encontra actualmente, o seguinte radiogramma a todas as agencias e filiaes da Companhia Aeropostale no Brasil, na Europa e na Africa:

"BUENOS AIRES, 13—Tout en conservant le douloureux derniere nuit, qui nos couta deux de nos plus precieux collaborateurs et un de nos plus devoués auxiliaire, ce jour nous avon grace a la vaillance de Mermoz et a celle de seus compagnon la douceur de la legitime revanche sur le sor injuste. Le president adresse a tout le personnel de la Compagnie ses plus vives felicitations pour la collaboration efficace de chacun au triomphe eclatant de la Compagnie Génerale Aéropostale. — Marcel Bouilloux-Lafont."

NATAL, 13 (Urgente) — No momento em que telegraphamos — seis horas e dez minutos da manhã — está amerissando o avião "Late 28", pilotado por Mermoz, e trazendo as malas postaes de Paris, via São Luiz do Senegal.

A distancia de tres mil cento e cincoenta kilometros foi coberta, na arrojada travessia, em pouco mais de vinte horas.